STF não examina 2 turnos

— O Supremo Tribunal Federal não examinará a questão das eleições em dois turnos para governadores e prefeitos das capitais e municípios. Esta decisão foi tomada ontem, durante julgamento da representação da Procuradoria Geral da República sobre o assunto. O TSE entendeu que não é tarefa da suprema corte a interpretação, em tese, da emenda número 25.

ENERGIA

— O chefe do Distrito da Embratel em Cuiabá, João Batista Espinosa Mallmann, anunciou ontem que o órgão está implantando em caráter pioneiro no país o primeiro tronco de microondas a base de energia solar. Os painéis solares serão usados para alimentar de energia os sistemas de rádio de seis a dez estações que formarão o tronco de microondas de Ronsondpolis a Campo Grande, com dois canais de rádios e capacidade para fazer 900 ligações simultâneas.

FUNDAÇÕES

— O ministro da Educação, Marco Maciel, assinou portaria determinando aos dirigentes das Fundações de Ensino Superior que encaminhem à Secretaria-Geral do Ministério da Educação, no prazo de 30 dias, as respectivas tabelas salariais do pessoal docente e técnico administrativo, com valores, resultantes dos reajustes concedidos este mês.

PREFEITOS

— O prefeito do Rio Claro e vice-presidente da Frente Municipalista, Lincoln Magalhães (PMDB), disse ontem no Palácio do Planalto, após ser recebido pelo presidente da República, Ulysses Guimarães, que os prefeitos dificilmente deixarão de vir a Brasília no próximo dia 2 de outubro, quando deverá ser votada a emenda Airton Sandoval, que propõe uma ampla reforma tributária.

ARQUIDIOCESE

— Atendendo solicitação da Conferência Nacional dos Bispos do Brasil, CNBB, a arquidiocese de Belo Horizonte vai realizar, no próximo dia 6 de outubro, um domingo de oração e coleta para as vítimas da tragédia no México. Neste dia, todas as dioceses do Brasil estarão orando e participando, unidas em solidariedade ao povo mexicano.

RECURSOS

— O Banco do Brasil elevou o volume de recursos para o custeio agrícola em setembro, de um trilhão para um trilhão e setecentos bilhões de cruzeiros.

A informação foi dada em São Paulo pelo presidente do banco, Camilo Calazans. Até o final da colheita, nos próximos seis meses, deverão ser aplicados 25 trilhões de cruzeiros.

Para Tomás (esquerda) o afastamento de Raquel não reduzirá os votos de Santana.

TOMÁS GARANTE:
Votos da Raquel não farão falta ao PMDB

O candidato a vice-prefeito pelo PMDB, deputado Tomás Correia, garantiu ainda ontem à noite, logo depois do pronunciamento da vereadora Raquel Cândido criticando a cúpula do partido, que o candidato Jerônimo Santana não vai perder votos caso Raquel venha a sair do PMDB ou se afastar totalmente da campanha. Tomás classificou a vereadora de "uma pessoa de temperamento difícil, que não se agregou e nós tivemos de escolher entre ela e a equipe de campanha". O deputado Chotar Mota preferiu outra resposta alegando que não daria opinião "porque não posso responder a uma desequilibrada". O prefeito José Guedes não admite que o pronunciamento de Raquel possa levá-la à expulsão "porque isso seria transformá-la em vítima". Veja matérias sobre o assunto na página 5 do 1º

UNIR EXPLICA REDUÇÃO DE PRAZO DO VESTI/86

O período para as inscrições ao Vestibular/86 será menor este ano. Isto se deu, segundo o presidente da Comvest, Theóphilo Alves, porque os candidatos preferem deixar para o último dia, fazendo com que haja um "grande desperdício de tempo e de mão de obra, ficando o pessoal burocrático da universidade ocioso. E com o prazo menor, eles terão que se matricularem mais rápido". (Pág. 3 do 1º cad.).

Novo prazo para pagamento: INPS

A superintendência do Instituto Nacional da Previdência Social (INPS) em Porto Velho recebeu ontem orientação no sentido de que sejam adotados novos prazos para recolhimento das dívidas dos contribuintes do mês de agosto, que antes vencia no dia 24 passa para o dia 30 de setembro.

Com esse novo prazo, os contribuintes em débito podem procurar as agências bancárias para providenciar o pagamento, sem qualquer acréscimo legal (multa, juros, correção monetária).

JULHO

Também se incluirá nessa concessão o recolhimento das contribuições referentes ao mês de julho deste ano, cujo vencimento se deu no dia 27 de agôsto.

Alto Madeira

Fundador: Assis Chateaubriand

ANO LXVIII — Porto Velho, sexta-feira 27 de setembro de 1985 — N.º 18.774

IPIRANGA JOGA TUDO HOJE CONTRA DONOS DA CASA NO COPÃO

Vencer o Baré por qualquer placar, na partida principal. Esta é a meta do Ipiranga hoje, às 21 horas, na segunda rodada das finais do XI Copão da Amazônia, em Boa Vista, se quiser ser campeão. Com o empate de 2x2 com o Trem Desportivo, do Amapá, o Ipiranga ficou em situação delicada, já que o Baré, atual campeão, derrotou ao Independência, do Acre, por 1x0.

Se houver uma vitória do representante de Rondônia e um empate na preliminar, marcada para às 19 horas, entre Trem e Independência, o Leão Azul irá para a decisão do título. O noticiário sobre o Ipiranga, a classificação e a rodada de hoje, estão na página 6.

PAIS E ALUNOS PROTESTAM CONTRA FALTA DE AULAS

VEJA MATÉRIA NA PÁGINA 3 DO 1º.

Tiros de metralhadoras no táxi

1 BI EM OURO ROUBADOS A 500 METROS DA P. FEDERAL

Quatro homens armados de metralhadoras portáteis, usando uniformes da campanha da Embratel, renderam ontem às 12 horas dois passageiros e o motorista de táxi placa BK-0062 na Estrada que liga o Centro de Porto Velho ao Aeroporto, a 500 metros do prédio da Superintendência da Polícia Federal e roubaram a carga que lá se fazia, uma maleta contendo 10 quilos 314,5 gramas de ouro, avaliado em mais de um bilhão de cruzeiros.

O ouro, conduzido por João Domingos Marques e Ivo Ribeiro Chapati no veículo dirigido por Inácio Faustino Pereira, destinava-se a uma empresa paulista. Os dois passageiros não sabem o valor do "lingote" que estava sob seus pés, pois pensavam tratar-se de um simples pacote. Ao chegar ao aeroporto, às 12h10 em Porto Velho, o seguinte para São Paulo.

Segundo a versão de Inácio Faustino, ele não se preocupou quando o Opala, sem placa, em alta velocidade se aproximou do seu táxi, só depois, porque desconfiou a carga que lá se fazia dois passageiros. De repente o Opala abalroou o táxi, um Corcel II, e um dos homens armados saiu para disparar, obrigando o veículo a parar.

Depois que os ladrões levaram as vítimas foram até a sede da Polícia Federal, onde prestaram providências, sendo acionado o Capitão da Polícia Militar Rui, segundo o assessor Mattos, chefe de Relações Públicas, ficou sabendo as coisas da cidade mais ou 10 horas não havia conseguido qualquer pista. Ainda à tarde, a Polícia Civil prendeu dois suspeitos apontados como autores, mas não disse com provas que os bens do assalto não se encontravam no local.

A loja, de onde saiu o carro que acabou roubado, permaneceu fechada durante toda a tarde. (F. Juanito).

Barbanti defendeu Ávila na Assembléia

Durante quase três horas, o presidente da Caerd, Olympio Barbanti, explicou as atividades da empresa para manter de pé o problema energético do Estado quando defendeu a construção imediata da usina hidrelétrica de Ávila, relegando a segundo plano a execução de projetos de mini-usinas. Barbanti foi convocado para prestar esclarecimentos na Assembléia Legislativa por requerimento do deputado pemedebista Arnaldo Martins, que o radicalmente contrário a Ávila e defende veementemente as mini-usinas. O debate, considerado de alto nível, teve um ouvinte: o público, formado de políticos, empresários, profissionais liberais e jornalistas. Leia a "Opinião" em 20 Linhas" Matéria na página 8.

Barbanti: em defesa de Ávila

PM COMEMORA SEUS 10 ANOS HOMENAGEANDO RADIALISTA DESAPARECIDO

A Polícia Militar comemora hoje seu décimo aniversário de criação e faz uma homenagem à imprensa, com a inauguração de uma sala dedicada aos jornalistas e que leva o nome do "José Wilson Gonçalves", um radialista desaparecido em junho de 1972 cujo caso nunca foi esclarecido. Coube o comando da PM distribuir nota à Imprensa, onde diz que haverá uma inauguração simples. Diante o mesmo lugar, ao se apagar as luzes, o comandante geral e demais oficiais da PM farão uma oração em memória do radialista desaparecido.

O capelão foi escolhido pela Justiça Militar do Estado, mediante ato em 24 de maio para complementação segundo o Ministério Público Militar.

A ex-Guarda Territorial comemora hoje seu 10º ano como Polícia Militar. (Arquivo/AM).

BOM EXEMPLO — Segundo o exemplo do Senador Luiz Cavalcanti (PFL-AL), o Deputado Jorge Carone (PDT-MG) não quis os jetons de agosto e setembro por sessões ordinárias e extraordinárias da Câmara e do Congresso, um total de Cr$ 5 milhões 310 mil e 510. Carone é candidato à Prefeitura de Belo Horizonte e, por isso, faltou nesses dois meses a 10 sessões ordinárias e a 55 extraordinárias. O Deputado que desde agosto está em campanha em Minas Gerais, solicitou à Mesa da Câmara o Senado que cortassem os seus jetons nos dias em que estivesse ausente. Em agosto, os subsídios de Carone foram cortados em Cr$ 3 milhões 306 mil 85, correspondentes a sete sessões ordinárias e 26 extraordinárias; em setembro, foram cortados Cr$ 4 milhões 004 mil 305, correspondentes a 12 sessões ordinárias e a 29 extraordinárias. Ainda bem que alguns parlamentares estão se apressando em dar o exemplo, evitando receber pelo trabalho que não prestaram ao povo.

DOMINGO, 29, PARTICIPE DO CAMPEONATO DE PESCA

BOLSAS DE ESTUDO — Até 30 de setembro estão abertas no Núcleo de Estudos e Pesquisas da FUNARTE as inscrições para bolsas de estudo. O tema proposto para este ano é CULTURA E ARTE NO BRASIL: TRADIÇÃO E RUPTURA, podendo compreender as mais diversas manifestações expressivas brasileiras, dentro das áreas de atuação da Funarte, ou seja, música, fotografia, artes plásticas e folclore.

Os interessados deverão inscrever suas propostas de trabalho em duas vias, contendo a descrição do projeto com definição do tema, seu objetivo e justificativa, bem como seu desenvolvimento através das etapas principais e cronograma. A pesquisa não poderá ultrapassar o prazo de dez meses e a avaliação das propostas será feita por uma comissão de especialistas, coordenada pelo Núcleo de Estudos e Pesquisas. Esse júri terá um período de dois meses após o término do prazo de inscrições para selecionar os projetos e os dez melhores receberão Cr$ 7 milhões para o seu desenvolvimento.

O regulamento do Programa de Bolsas está à disposição dos interessados no NEP-FUNARTE, rua Araújo Porto Alegre, 80, Centro, Rio de Janeiro, nas escriturárias da Funarte, em Brasília (Setor de Difusão Cultural), São Paulo (rua Apa, 83, Campos Elísios) e Curitiba (rua Cruz Machado, 98) e nas Secretarias de Cultura dos Estados.

ASSOCIAÇÃO COMERCIAL DE RONDÔNIA — 57 ANOS

FESTIVAL DE MELIFLUIDADE — O grau de mediocridade da música popular brasileira no atual estágio pode ser medido por duas "obras primas" classificadas para as semifinais no Festival dos Festivais" da Globo. Numa delas o compositor teve de apelar para um inusitado "Ô mar" para rimar com "luz". Noutra, o poeta presta comovente homenagem a um certo "utero dengoso", cantado por uma jovem que, de tanto gemer, transmitia ao telespectador a sensação de que estava parindo. Não nestas horas que nos lembramos, com muita saudade, dos compositores antigos, cujas músicas se tornam cada vez mais vivas através dos anos.

CDL OTIMISTA: CHEQUES SEM FUNDO DIMINUEM

VARIAS — A Associação Comercial de Rondônia comemora com sessão solene, dia 30, em sua sede, 57 anos de fundação xxx A Câmara Municipal reúne-se hoje, às 20 horas, em sessão solene, para tratar a entrega do título de Cidadã Honorária do Município de Porto Velho à sra. Filomena Susana Deny, projeto de autoria da vereadora Marlene Gerageh Bahuth xxx O Lyons Clube promove domingo, 29, na Cachoeira do Teotônio, a XIV Campeonato Popular de Pesca. xxx O "Mutirão Contra a Violência" continua no papel. Os crimes e a violência em todos os setores, continuam.

DETALHES DO COTIDIANO

COMBATE AS MORDOMIAS

Ary de Macedo

A Câmara Federal aprovou, dia destes, projeto de lei definindo como crime de corrupção passiva o recebimento de presentes pelos governos estaduais, municipais ou federais e dirigentes de autarquias, sociedades de economia mista e empresas públicas. Aprovou ainda outro projeto que proíbe o uso de chapas amarelas pelos carros oficiais. Esses dois projetos já estão no Senado, onde se espera idêntica aprovação para que sejam transformados em lei.

Essa é uma forma viável de diminuir a corrupção passiva, espécie de mordomia especial de que vinham gozando essas autoridades em troca de favores ou benesses concedidas a apadrinhados. Muitas vezes essas autoridades usufruíam de benefícios em detrimento dos cargos por elas ocupados, geradores de vantagens ilícitas e de mordomias especiais e privilegiadas. Só que essa prática está tão arraigada que será difícil erradicá-la do nosso país. Entretanto, já é um bom começo e nada se consegue sem muito esforço. Desde que haja realmente boa vontade, a corrupção e as mordomias vão cessando. Pelo menos para uns.

Mas é sobre o projeto que proíbe o uso de chapas frias em carros oficiais que reside o abuso maior que precisa de ser contido. Afinal se dão presentes às autoridades é porque estão interessados receber favores ou soluções para seus negócios. Nada lhes obriga a tal, embora que as insinuações por baixo dos panos possam influenciar na ação deletéria. Enquanto que os chapas frias nos carros oficiais enfeixam uma série de irregularidades, missões obusivas e uso imoderado dos veículos. O simples fato de escamotear o carro oficial, para que o público não tome deles conhecimento, já é sinal de que algo de escuso está por trás desse procedimento. Nada justifica, nem mesmo as missões mais secretas e necessárias, que se oculte do público a condição da viatura. Ao contrário, um carro chapa branca, que só deve ser usado em missão oficial, o serviço portanto, deve exibir essa condição de ser propriedade do Governo, para que o povo possa fiscalizar melhor o seu uso. Mas lamentavelmente o que se vê por aí são carros oficiais com chapas amarelas, executando serviços particulares, assim como chapas brancas a levar crianças aos colégios, empregadas no ir e vir ou senhoras ao comércio e até aos cabeleireiros, porque esse costume do Velha República, apesar das determinações do governador Angelim no sentido de evitar o seu uso abusivo, tiveram efeito apenas nos primeiros dias, pois com o passar do tempo voltaram os detentores do segundo escalão a fazer cuvidos de mercador e a usar dessas mordomias.

Seria bom que a ordem proibindo que os carros oficiais sejam desviados para missões particulares, numa demonstração de que a Nova República não foi idealizada e instalada no País para refletir imagens de austeridade apenas por pouco tempo e logo depois acomodar-se com os vícios e costumes da antiga República, justamente naquilo que ela apresentava de mais nocivo e condenável, como são as mordomias desregradas e a corrupção.

MAR CALMO

Em que pese a campanha eleitoral para Prefeito do Município de Porto Velho, que vem despertando a atenção dos vários setores do Capital (o interior do município está praticamente esquecido, a não ser alguns de mais fácil acesso pelo reduzido número de votos que apresenta), o mar anda calmo pelos arredores palacianos, desde quando o governador Ângelo Angelim resolveu não mais viajar e designou um assessor especial para entabolar as negociações que pretendia fazer na França.

Tem-se, assim, a impressão que o burburinho todo residia em quem deveria assumir o Governo, na ausência do titular. Cessados os motivos maiores e ainda com a definição para casos futuros de obediência ao que prescreve a Constituição do Estado, a calma voltou a reinar. Resta saber o que o assessor do Governo deverá conseguir lá na Europa para depois tornar-se realidade nas conversações finais aqui no Brasil. Desejo, assim como todos os rondonienses, que a viagem redunde em pleno sucesso. Mas convém recordar que há tempos passados, se não me falha a memória na administração Augusto Cardoso, que acaba de falecer no Rio de Janeiro, o prefeito da época fez uma viagem à Alemanha. Foi viagem tão badalada mas os resultados tão pequenos que pouca gente tomou conhecimento...

Por isso é que esperamos que desta vez Rondônia seja bem recompensada com as negociações, por todos os motivos, até mesmo pelo "rebu" que ainda causando e a crise que estava sendo gerada nas hostes peemedebistas.

Alto Madeira

EMPRESA ALTO MADEIRA LTDA
Fundado em 15 de abril de 1957
EURO TOURINHO
Diretor Geral
LUIS WALDEMIR TOURINHO
Diretor Superintendente
[illegible] TOURINHO COSTA
Diretor Administrativo
[illegible] TOURINHO SANTOS
Diretor Técnico
JOSÉ LUCIO ALBUQUERQUE
Editor Chefe
Diretor — Redação e Oficinas
Rua Barão do Rio Branco, 46 — Tels.
[illegible]
Impresso na OFERN

ASSINATURAS
Capital (Anual) Cr$ [illegible]
Interior (Anual) Cr$ [illegible]
Exemplar do Dia Cr$ [illegible]
Exemplar Atrasado Cr$ [illegible]

SUCURSAIS
RIO — Rua Av. Senador Dantas, Edifício Cinema Palácio, 74 — Telefones: [illegible] — CEP [illegible] — Telex [illegible]
SÃO PAULO — Rua Rui Barbosa, 578 — 8º andar — Telefones: [illegible] — CEP [illegible] — Telex [illegible]
BRASÍLIA — Ed. Anhanguera Club, 98, Setor Comercial Sul — Telefones: [illegible]
Ponto de Venda — Os artigos com assinatura dos autores são inteiramente responsáveis pelos conceitos emitidos. Nenhuma publicação deverá ser reproduzida, mesmo parcialmente, sem autorização escrita da Direção do jornal.

OPINIÃO EM 30 LINHAS

Esperava-se para ontem, no plenário da Assembléia Legislativa, em concorrida sessão presidida pelo Deputado Barbosa, um verdadeiro verbal entre o deputado que se travesti com o deputado estadual Amadeu Martins, pela evidência de manchete que teria o jornal "A Tribuna".

O assunto já polêmico foi a construção de hidrelétricas no Rio Jamari. Barbosa defendendo e Amadeu atacando. O primeiro com a visão progressista de grandiosidade, defendendo soluções definitivas; o segundo, em seu viés, **falando** (in verbum) aos moldes de velhos projetos de mini-usinas.

A sessão, que teve início exatamente às 15:00 horas, tendo como de costume, recebido a presença de todos os deputados e grande assistência de políticos, intelectuais e povo, que lotou a galeria e dependências reservadas.

O tema, por sua importância, despertou grande expectativa no seio da classe política estadual e grande curiosidade e platéia. O chefe do executivo foi técnico, calmo, sereno e jamais incisivo na comparação da hidrelétrica que com ela se pode chegar a Vilhena e do Flat, que com ele se atingirá o mesmo objetivo com eficiência, rapidez e segurança, usando a mesma energia. Enfim, a comparação feita às mini-usinas e a hidrelétrica do Rio Avila.

Os argumentos de Barbosa foram mais objetivos, melhor embasados, como solução mais eficiente para as populações do sudeste do Estado, pois além da geração permanente de 28 a 30 mil KWA é serviço definitivo, gerador de mais de 1.400 empregos diretos e cobre a requerimento de preocupação e tecnologia nacional, causando estranheza aos presentes a posição do Amadeu Martins que tem a sua base eleitoral no sudeste do Estado, contra uma obra já aprovada e em vias de início de construção.

A fala do Presidente das Centrais Elétricas de Rondônia está carregada com os estudos e aprovações dos órgãos técnicos da República (DNAE, Eletrobrás Minas e Energia) e com a boa vontade do Governo Angelo Angelim, que apresenta a obra, como projeto prioritário de sua administração, para ajudar na solução do problema energético de Rondônia, que é compromisso maior do governo com o desenvolvimento industrial e rural do nosso Estado.

Vamos para frente com Ariã. Vamos nessa ela.

Até amanhã.

Austregesilo de Athayde

Verso e reverso

Precisamos pôr a conversar sobre o problema do racismo da África do Sul um velho de pelo menos 6 séculos de existência, muito conhecido de nossos dias, pois sendo nascido no país e lá aplicado ao estudo das condições em que se dera a evolução social e política, a partir da guerra dos Bôers, assim o qualificado o falar. Nada mais justo do que a severa universal pelo "apartheid" que, como outras flagrantes violações dos Direitos Humanos, merece a repulsa da consciência, onde quer que se pratiquem. Devida, porém, que as pressões internacionais de governos estrangeiros nos assuntos domésticos da África do Sul venham, algum dia, a mudar a legislação do país, fruto de leis e usos que nem sempre podem ser devidamente apreciados pelos que veem a questão apenas pelas repercussões desagradáveis que a luta interna reflete nas páginas da imprensa mundial.

Há maior indignação contra os excessos do racismo entre os povos de raça branca da Europa, na maioria das Américas, do que entre os africanos civilizados ou diretores que quase todos procuram uma acomodação política e econômica com Pretoria, pela própria lição de seu convívio doméstico, onde são múltiplas e inesperadas as conflitos tribais. Assim, o que para nós outros é um escândalo intolerável, a política oficial do "apartheid" é vista com outros olhos entre as nações negras divididas e subdivididas racialmente e que na prática, embora com outro nome, não são menos brutais atos do que os brancos dominadores da África do Sul.

A posição nervosa negativa do Governo de Pretória é vista pelos negros de boa vontade [illegible] nas lojistas, de que também são vítimas. Além de que o seu emprego provoca saturnais reações de perdurável rancor, vendo-se o recurso como uma perfeita [illegible] de combate ao recrudescimento das paixões envolvidas. Os sofrimentos dos negros persistem e mesmo entre a população negra mais evoluída. Esse abismo [illegible] na história de seu país é visto com sentimento e com muita apreensão para o futuro próximo. Assim falou, sereno e [illegible]mente, quase sete dias depois do voto [illegible] de nossa história.

COMVEST EXPLICA O PRAZO PARA INSCRIÇÕES

O presidente da Comvest — Comissão do Vestibular da Universidade Federal de Rondônia, professor Theophilo Alves de Souza Filho, explicou ontem o motivo que levou o conselho diretor a reduzir o prazo para inscrições ao próximo concurso, em duas etapas, a primeira em dezembro e a segunda em janeiro.

Segundo o professor Theophilo, "o que nos levou a adotar esse novo sistema foi o desperdício de tempo para fazer a inscrição dos candidatos, que preferem deixar sempre para a última hora, ficando o pessoal burocrático da Universidade quase que numa ociosidade entre o primeiro e o último dia do prazo".

INTERESSE

"Sabendo que terá um prazo menor, os candidatos terão muito interesse em se matricularem logo, o que será muito melhor para eles e também para a Universidade, que ganha tempo nos seus preparativos, evitando ainda que haja desgaste de material e humano como comumente ocorre". Segundo ainda o professor Theophilo, no último concurso foram matriculados, somente no último dia, cerca de duas mil pessoas.

Assim, o período de inscrição para o vestibular ocorrerá, para a primeira etapa (em dezembro), nos dias 23, 24 e 25 de outubro, das oito às 17 horas.

FEUR festeja Cosme Damião

A Federação Espírita e Umbandista de Rondônia — Feur comemora hoje, em sua sede, o dia de Cosme e Damião, numa festa em homenagem às crianças, havendo distribuição de balões, doces e refrigerantes.

Uma extensa programação será cumprida durante todo o dia de hoje, quando alguns terreiros também comemorarm a data além de outros que houguram.

Esta é a primeira vez que a Federação Espírita e Umbandista de Rondônia comemora a data de São Cosme Damião. Ano passado era para esses festejos começarem, mas em função da morte do vice-presidente da Federação, todas as programações foram suspensas.

Os cardumes chegam ao Teotônio

Para alegria dos organizadores e concorrentes já foram computados 40 peixes pescados, anunciou pelo Lions Clube, notícias que nos chegam durante todo dia 26 os cardumes atingiu a Cachoeira do Teotônio.

Segundo fonte do Lions havia, como nos anos anteriores, premiação individual para o "maior peixe" do 1º ao 10º lugar, e dos 1º ao 3º lugar para as equipes que exibirem o melhor e mais original.

Troféus, medalhas e cotas de prêmios foram entregues pela Ordem, que se somam à lancha motor pequeno oferecida por diversas firmas desta capital como T. T. Dias & Cia, Papelaria Municipal, Casa do Pescador, Loja Destaque, Sobral Magazine e outras, inclusive uma passagem aérea de ida e volta ao Rio de Janeiro pela VASP, além de um grande troféu oferecido pela presidência da Assembléia Legislativa, estes últimos destinados ao 1º lugar na categoria maior peixe. Todos os prêmios serão entregues logo após o término da competição.

O estacionamento de veículos preparados pela Prefeitura está localizado na praia, antes da ladeira que dá acesso aos pesqueiros. Segundo os organizadores, somente as viaturas oficiais ou aquelas autorizadas poderão descer até o estacionamento previsto já delimitado. As viaturas conduzindo acompanhantes também terão acesso às proximidades dos pesqueiros não podendo, todavia, ali permanecer após a descarga.

Os peixes já começam a chegar para a cachoeira (Arquivo/AM)

As inscrições estão à disposição do público nos seguintes locais: Loja La Novidade, Lanchonete Délia e Loja Destaque situadas na rua José de Alencar e na Casa do Pescador à Av. Pinheiro Machado. O encerramento das inscrições ocorrerá no sábado às 11 horas, sendo possível, todavia, que se deseje, inscrever-se no domingo no local da competição. O preço de cada inscrição é de 100 mil cruzeiros dando direito a uma equipe de quatro pessoas.

A renda líquida da promoção será destinada pelo Lions Clube de Porto Velho-Centro à criança desamparada de nossa comunidade.

TJ instala hoje a Vara de Entorpecentes

O presidente do Tribunal de Justiça de Rondônia, desembargador Francisco Cesar Monteneiro, instala às 10 horas de hoje, no Fórum Rui Barbosa, a primeira Vara de Entorpecentes desta capital. A solenidade contará com a presença de diversas autoridades ligadas ao judiciário estadual, advogados, entre outros.

A Vara de Entorpecentes deverá ser presidida pelo juiz Sebastião Teixeira Chaves e tem como objetivo intensificar os trabalhos de combate ao tráfico e uso de tóxicos em Porto Velho. De acordo com a Lei de Tóxicos, os processos ligados ao assunto deverão ser julgados em, no máximo, 38 dias.

Com a instalação da Vara de Entorpecentes, o Tribunal de Justiça de Rondônia dá um passo decisivo para a solidificação do sistema judiciário do Estado, uma vez que várias outras varas especializadas já existem no Estado.

Escola Petrônio sai em protesto pela falta de professores

Pais e alunos da escola Petrônio Barcelos, no bairro Nova Porto Velho, saem hoje, a tarde, em passeata até o palácio Presidente Vargas, sede do governo, em marcha de protesto pela falta de professores na referida escola que está, segundo várias denúncias, "abandonada" e cujos alunos são os principais prejudicados pela ausência do professorado.

Os poucos professores que continuam a dar suas aulas, também estão preocupados com a situação. Disseram que já procuraram, por diversas vezes a Secretaria Municipal de Educação, mas de nada adiantou.

GABINETES

Essa denúncia havia sido feita já pela Associação Rondoniense dos Professores, alertando que muitos professores haviam sido retirados das salas de aula para ocuparem funções ociosas dentro de gabinetes da Semec e da Sedue. Ontem, outros professores levantaram a mesma situação, dizendo que, com isso, todo o cronograma do ensino será prejudicado, com reposições de aulas além do ano letivo, e o que é pior: professores de Matemática repondo horas em Português ou História.

Contra isso e muito mais os pais e estudantes da escola Petrônio Barcelos sai em protesto, representando as demais escolas, que também sofrem o mesmo mal.

BERON ABRE TRÊS NOVAS AGÊNCIAS

O Banco do Estado de Rondônia estará abrindo, em breve, três novas agências, cujas cartas patentes já foram aprovadas pelo Banco Central. Uma delas será metropolitana no bairro Nova Porto Velho, na capital, enquanto que duas outras em Monte da Serra (próximo à Ouro Preto) e em Cabixi, distrito de Colorado D'Oeste.

TODAS AS CIDADES

Com essas agências, o Banco do Estado dá prosseguimento à sua filosofia de expansão, procurando cobrir todas as cidades do Estado que, por força do fluxo migratório, crescem e exigem a presença de órgãos ou entidades governamentais, e, como o principal veículo de financiamento, o Beron chega sempre à frente.

Essa liberação também vem ao encontro à metodologia de trabalho desprendida do governo Angelo Angelin. No caso da metropolitana, os moradores do grande bairro Nova Porto Velho terão à sua disposição mais uma agência onde poderão também providenciar pagamentos de tributos e abrirem cadernetas de poupança.

MONTE DA SERRA

Enquanto isso, em Monte da Serra e em Cabixi, a chegada do Beron com todos os serviços implicará que os moradores desses distritos terão que sair até Ouro Preto ou Colorado para contar com os serviços do Banco do Estado de Rondônia, que quer chegar mais próximo a seus clientes e a comunidade rondoniense.

GENTIL ANALISA TRABALHO E QUER MAIS RECURSOS PARA ARIQUEMES

Gentil Valério, prefeito de Ariquemes em busca de recursos (Foto: Juanito)

O prefeito de Ariquemes, Gentil Valério de Lima, ao analisar a atual situação do município, revelou que 417 quilômetros de estradas vicinais foram recuperados com os poucos recursos municipais existentes; na zona urbana será feita a limpeza de alambrados, enquanto a Prefeitura coordenará um mutirão para arborização da cidade, que envolverá desde a população, igreja, sindicatos até os agricultores.

— Vamos reformar o ginásio de esportes e ainda este mês iniciaremos a construção da Escola Francisco Caldeira Castelo Branco. O estádio, onde foram realizados jogos do Campeonato Estadual, será fechado, dia 1º, para reformas. Nele, serão plantadas gramas e reformadas cabines de imprensa — disse o prefeito.

ENERGIA

Segundo Gentil Valério, apesar de todo o esforço empregado por sua administração, ainda é grave o problema de energia elétrica em Ariquemes. "O governador Angelo Angelin, contudo, durante a instalação do governo itinerante no município, prometeu solucionar o impasse dentro de no máximo 60 dias".

Quanto a questão política, Gentil afirmou que o Executivo e Legislativo municipais vivem um bom entrosamento, "a exceção de alguns vereadores — de quais nem sequer me lembro ter os nomes citados — que usam do cargo para fazer politicagem".

Outro problema considerado sério pelo prefeito de Ariquemes é a questão fundiária. Para tanto, está sendo feito um trabalho "de fazer inveja", que é um levantamento topográfico da unidade visando dar comodidade a titulação de terrenos no perímetro urbano. O mesmo trabalho será feito na faixa de 1000m, onde implantaremos a área sobre da cidade.

Sobre os trabalhos em fase de conclusão, Gentil Valério explicou que está terminando a limpeza da escola agrícola do IMAC, que é conveniada entre Ceplac e Sedue, com uma área de 170 hectares.

CONVÊNIOS

Esta semana, em Porto Velho, Gentil Valério assinou convênios com o governador Angelo Angelin conseguindo os seguintes recursos para o seu município: 40 milhões para lanchas escolares; 20 milhões para a Delegacia da Promoção Social; 150 milhões para aquisição de equipamentos da Escola Cora Coralina — Setor 5; e mais uma verba de 120 milhões para compra de equipamentos da escola APAE (verba ainda não liberada) e 300 milhões para a construção de estradas e recuperação de ruas do Setor 5.

Juntamente com Gentil, estiveram em Porto Velho o diretor do Departamento de Cultura, Esporte e Turismo da Prefeitura, Francisco Antônio da Silva; Maurílio Galvão da Silva, secretário municipal de Assuntos Extraordinários, e Benício Rogério dos Santos (Gringo), assessor de imprensa.

Parteira recebe título de Cidadã Honorária

Uma pioneira de Porto Velho, viuva de antigo ferroviário, um daqueles primeiros que sofreram a dureza desta região nos tempos iniciais de funcionamento da Madeira-Mamoré, recebe hoje, às 20 horas, o título de Cidadã Honorária do Município, concedido pela Câmara Municipal, atendendo proposta de Decreto Legislativo da vereadora Marlene Gonzyeh Belmiro, do PDS.

QUEM É

A homenageada é uma pessoa simples e sobretudo muito conhecida e benquista pelos antigos moradores desta cidade, onde as duas atividades como parteira, sempre exercidas com bastante dedicação e zelo, o que lhe valeu a admiração de uma comunidade que passou a lhe chamar carinhosamente de "Mãe Filó". A homenagem, portanto, da vereadora Marlene Gonzyeh e da Câmara Municipal, atinge a mulher, as centenas mães-parteiras da comunidade e retrata-se como ato de justiça a quem, quase no anonimato, prestou tão relevantes serviços, sem visar lucros ou outras vantagens, mas apenas o bem ao seu semelhante.

O ato da entrega do título, será as 20 horas, no plenário da Câmara Municipal, em sessão solene presidida pelo vereador João Batista Coelho de Oliveira.

PROFESSOR LANÇOU LIVRO NA ALE

O professor e escritor José Valdir Pereira lançou ontem à noite, na Assembléia Legislativa, seu novo livro "Educação Ambiental Comparada", que é, ao 70 páginas, uma análise sobre a educação educacional no Brasil, abrangendo, em grande parte, Rondônia.

Atualmente coordenador do Programa Mobilização, a serviço MEC/BIRD e professor assistente da Fundação Universidade Federal de Rondônia (Unir), Valdir quer, através de sua obra, oferecer um manancial de idéias através das quais sejam postas em discussão os problemas educacionais em Rondônia por todos os segmentos.

ADELINO GURGEL RETORNA DE SALVADOR

Encerra este final de semana em Salvador, na Bahia, onde participou do III Encontro Nacional de Órgãos Gestores de Recursos Hídricos, o secretário Adelino Gurgel, de Obras e Serviços Públicos, que integra parte do evento como único representante do Estado.

O Encontro foi promovido pela Secretaria de Saneamento e Recursos Hídricos da Bahia, e segundo Adelino Gurgel, é importante que Rondônia venha participando desse tipo de trabalho, já que o Estado dispõe da condição natural "assaz rica, restando apenas o aproveitamento desse potencial".

ASSOCIAÇÃO COMERCIAL DE RONDÔNIA - ACR

Convite

A Diretoria desta entidade tem a satisfação de convidar V. Exa. para a sessão solene comemorativa do transcurso do 5?.o aniversário de fundação da Associação Comercial de Rondônia.

Dia 30/Setembro/85
Hora 21:00 hs
Local Auditório da Associação Comercial de Rondônia
Endereço Av. Presidente Dutra, 2821 - Centro
Bairro Caiari
Confirmação de presença: Telefone 221-6941

ASSALTANTES LEVAM 10 QUILOS DE OURO

Um assalto milionário ocorreu ontem por volta de 11.15 horas da manhã na rua Lauro Sodré, nas proximidades da sede do Incra, rendendo aos assaltantes cerca de um bilhão de cruzeiros em outro (10.336,5 gramas) que seria levado para São Paulo.

Segundo o taxista Irice Faustino Ferreira, condutor do BK 0663, tudo começou quando ele pegou dois passageiros na avenida Sete de Setembro, João Domingos Marques e José Roberto Chapari, em frente à firma comercializadora de ouro, Marsan Metais Ltda e os conduziu rumo ao aeroporto. Ao chegarem nas proximidades do Incra, um opala azul, ocupado por elementos trajando fardas de camuflagem do Exército, armados com uma metralhadora, o forçou a parar abalroando seu carro e disparando a arma.

Iricé afirmou que tão logo o opala emparelhou ao táxi, um de seus ocupantes já apontava a metralhadora e gritava que era para parar caso contrário morreria, "como ele já havia dado uns tiros, anteriormente achei por bem atendê-lo".

Ao parar, segundo João Domingos Marques, funcionário da Marsan, o que portava o ouro, o assaltante pediu-lhe a mala e as armas, "tão logo eles receberam a mala saíram em alta velocidade dando mais tiros, inclusive acertando a roda dianteira. Eles fizeram o retorno e se dirigiram rumo ao centro da cidade e ao passarem por nós voltaram a atirar por pouco não nos matando".

O motorista Iricé disse que tão logo conseguiram trocar os pneus foram à Superintendência da Polícia Federal, que também fica nas proximidades do assalto, onde pediram socorro. Em seguida avisaram a Polícia Militar, isso por volta de 11:15 horas, que colocou um grande número de soldados nas ruas a busca de suspeitos.

TUDO FECHADO

De acordo com o relações públicas da Polícia Militar, tenente Maltez, todas as saídas da capital foram fechadas por policiais militares e civis, "e esperamos que dentro de pouco tempo já teremos desvendado este assalto".

O delegado Vitor Hugo, do 2º DP, informou também que todos os compradores de ouro da capital já foram avisados e "eles se comprometeram em ajudar, toda e qualquer pessoa que apareça vendendo ouro a preço baixo será levado ao distrito para prestar esclarecimentos".

Caiado: apoio garantido ao esporte.

PREFEITO GARANTE MAIOR APOIO AO ESPORTE

O esporte é o complemento necessário ao dia-a-dia do ser humano", disse ontem o prefeito José Guedes ao momento que remetia à apreciação da Legislativo Municipal, mensagem para doação de duas áreas de terra destinadas à prática do esporte amador em Porto Velho. Explicando que em sua administração o lazer da população também constitui meta prioritária, Guedes acrescentou que, dentro de suas possibilidades, a Prefeitura estará apoiando e incentivando as agremiações e demais setores esportivos, inclusive com a dotação de recursos e condições para viabilizar a prática de esporte amador em nossa comunidade".

As duas medidas concretas tomadas ontem, pelo prefeito José Guedes beneficiam diretamente duas agremiações esportivas de Porto Velho: o Clube Recreativo Atlético Cearense, e o Comercial Palmeiras Esporte Clube, para os quais o Prefeito está solicitando a aprovação da Câmara para doação das duas áreas de terra. Para o Clube Recreativo Atlético Cearense, o Projeto de Lei prevê uma área medindo 97,00 mil pelas ruas Ana e Andréa e 150,00 mil pela rua Marineide, enquanto que para o Comercial Palmeiras Esporte Clube a área destinada mede 219,70 mil de frente por 80 de Fundos.

O prefeito José Guedes adiantou que já está estudando a localização de outras áreas da cidade para serem destinadas ao esporte amador. Com isso — disse ele — estaremos atendendo as reivindicações de todos os clubes esportivos de Porto Velho", acrescentando que novas mensagens neste sentido estarão sendo enviadas em breve para apreciação da Câmara de Vereadores.

POLÍCIA INVESTIGA A POSSIBILIDADE DE GOLPE

Fontes da Polícia confirmaram à noite que está sendo investigada a possibilidade de o roubo de ontem poder ter sido armado pela própria empresa proprietária do ouro. "Logicamente que esta é uma hipótese bem remota, mas nas investigações não podemos descartar qualquer dado", frisou o policial ouvido.

Ele lembrou que havendo seguro do produto, no caso os comerciantes de ouro sempre fazer o seguro cobrindo o total, isto poderia ser um atrativo para faturamento à mais. "Temos certeza de que isto não aconteceu porque a empresa é de alto nível mas temos que ir a fundo e não podemos descartar isso", concluiu o policial.

PRESIDENTE DO TCE RENUNCIOU AO CARGO

Alegando motivos de saúde (diabetes), o conselheiro José Renato da Frota Uchoa pediu demissão do cargo de presidente do Tribunal de Contas do Estado, durante a realização da 9ª sessão ordinária, na tarde de ontem. Vice-presidente eleito na mesma chapa, Hélio Máximo Pereira deveria assumir o cargo, mas também renunciou.

Ontem mesmo, entretanto, foi realizada uma nova eleição, tendo sido eleito o conselheiro João Baptista de Lima para a presidência e Bader Miguel Jorge para a vice. Eles deverão completar o mandato de José Renato e Hélio Máximo, que se expira em dezembro próximo.

2ª VEZ

Instalado a 27 de maio de 1983, o Tribunal de Contas teve, nesses pouco mais de dois anos, quatro presidentes. José Renato da Frota Uchoa foi o primeiro deles, seguido-se Zizamar Procópio de Oliveira. No final do ano passado José Renato foi reeleito, renunciando agora. Em seu lugar assume João Baptista de Lima, o mais velho conselheiro do TCE.

José Renato deixa presidência do TCE devido a doença. (Arquivo/Ald).

BERON AGORA VAI PARA O MACHADINHO

A localidade de Campo Novo, município de Porto Velho, está abandonada pelo Poder Público e necessitando urgente de obras que possibilitem até mesmo o acesso dos moradores à rodovia BR-364, denunciou na Assembléia o deputado José do Prado, 1º secretário daquele Poder e que mantém constante contato com a região de Campo Novo.

— O prefeito de Porto Velho deve atentar para os distritos, vilas e outras comunidades que formam o grupo de "primos pobres" do município. As atenções estão sempre voltadas para a capital, enquanto os restantes ficam entregues à própria sorte, como acontece com Campo Novo, onde há falta de apoio ao núcleo urbano, o povo está desassistido.

O deputado José do Prado lembrou que a população de Campo Novo, onde pretende ouvir as lideranças locais.

MACHADINHO

Ontem ainda o deputado José do Prado conseguiu o compromisso do presidente do Beron, Cláudio Rebêlo, para a instalação de um Posto de Serviço na localidade de Machadinho. "Eu estive lá no último final de semana e os moradores me fizeram o pedido. Fui falar com o doutor Cláudio e ele me atendeu, devendo ir na próxima semana a Machadinho para definir o local de funcionamento do Posto", explicou o deputado.

PREFEITURA AGILIZA OBRAS EM CALAMA

O prefeito José Guedes informou que serão intensificadas as obras de melhoria no Distrito de Calama. Para tanto, viajou para aquele Distrito o secretário Waldir Galvão (de Assistência ao Interior), para acelerar o ritmo dos trabalhos.

Guedes explicou que uma de suas metas à frente do Executivo Municipal, é proporcionar condições para o desenvolvimento sócio-econômico das comunidades interioranas. "Neste sentido temos procurado fazer o possível para transferir ao interior a necessária infra-estrutura de serviços públicos para o progresso de todos os distritos".

Em Calama já estão praticamente concluídas as obras de construção de uma escola com dez salas de aula, cujas instalações deverão ser inauguradas ainda na primeira semana de outubro. Paralelamente a Prefeitura já começou a construção de uma ponte sobre o igarapé, para facilitar o acesso dos alunos ao colégio. O secretário Waldir Galvão permanecerá em Calama até domingo, com orientação do prefeito José Guedes, também, para iniciar a medição de uma área de terra para distribuição de lotes a famílias carentes.

Segundo roubo em três meses

O roubo dos 10 quilos de ouro, de ontem, não foi o primeiro deste ano em Porto Velho: em julho a firma La Metais em frente ao Instituto Maria Auxiliadora, foi roubada em 6 quilos de minério, totalizando quase 600 milhões de cruzeiros.

Àquela altura as investigações da Polícia a nada conseguiram levar e até agora não se recuperou o ouro, nem se conseguiu chegar a qualquer suspeito, havendo agora a hipótese de que sejam os mesmos assaltantes.

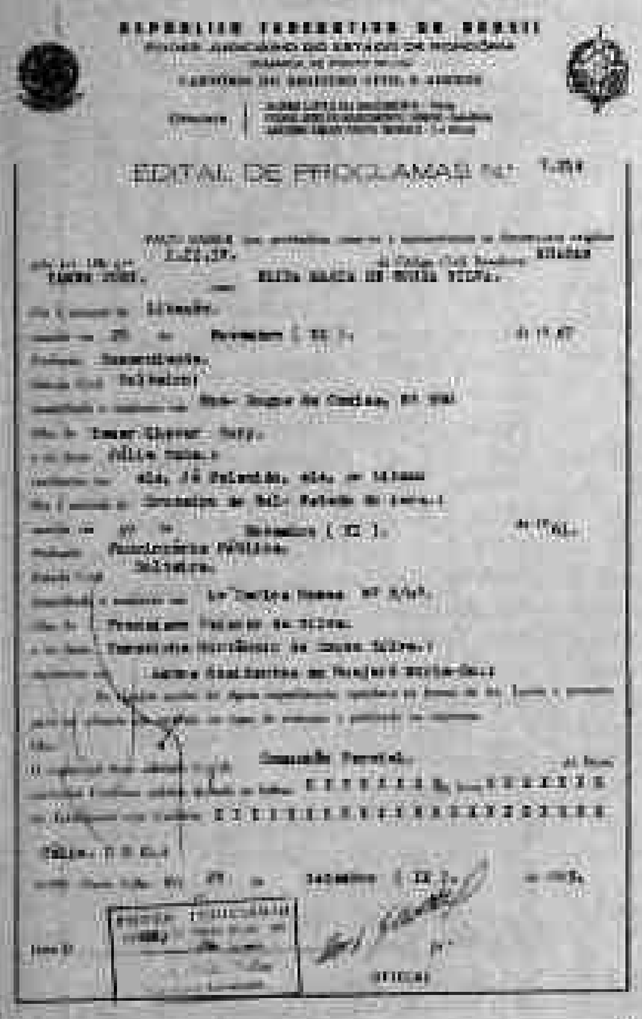

EDITAL DE PROCLAMAS Nº 1.284

MOVIMENTO DA MULHER DE RONDÔNIA
ASSEMBLÉIA GERAL EXTRAORDINÁRIA
CONVOCAÇÃO

O movimento da mulher de Rondônia, convoca suas filiadas e as mulheres em geral para a Assembléia Geral Extraordinária a realizar-se no dia 29 de setembro de 1985 às 19:00 hs (dezenove), da Escola de 1.o e 2.o Grau Barão do Solimões, à rua José Bonifácio s/n. (em frente a Catedral).

Assuntos em pauta:

Feira do Produtor, situação financeira da entidade, assuntos diversos.

Porto Velho, 26 de setembro de 1985

O colegiado

DOCUMENTOS PERDIDOS

O Sr. ACYR RODRIGUES MONTEIRO, comunica para devidos fins de direitos que perdeu na Carteira de Identidade de nº 175.496 RO.

Companhia de Águas e Esgotos de Rondônia — CAERD

GOVERNO DO ESTADO DE RONDÔNIA
COMPANHIA DE ÁGUA E ESGOTOS DE RONDÔNIA — CAERD
AVISO DE LICITAÇÃO
CONCORRÊNCIA PÚBLICA INTERNACIONAL N.o 001/85 — CAERD

A COMPANHIA DE ÁGUA E ESGOTOS DE RONDÔNIA — CAERD, convida as empresas interessadas a participarem da CONCORRÊNCIA N.o 001/85, para o fornecimento de materiais e equipamentos destinados à ampliação do sistema de abastecimento de água da cidade de Vilhena, com Estado. Os recursos financeiros para pagamento dos encargos decorrentes da CONCORRÊNCIA provêm do BNH — Banco Nacional da Habitação, do Governo do Estado através do Fundo de Financiamento para Água e Esgotos — FAE/RO e de empréstimo obtido pelo BNH junto ao Banco Internacional de Reconstrução e Desenvolvimento — BIRD. O contrato que estabelece a participação do BNH e FAE/RO no objeto da CONCORRÊNCIA é o CTN que será firmado entre o BNH e o BANCO DO ESTADO DE RONDÔNIA S/A.

A seguir são relacionadas as obras e equipamentos objeto da CONCORRÊNCIA e seus valores, bem como o valor da caução de participação e do capital mínimo exigido para estarem a cada lote:

Lote 1 - tubulações de ferro dúctil com custo de Cr$ 12.200.000.000 (caução de participação de Cr$ 244.000.000 e capital mínimo de Cr$ 1.000.000.000)

Lote 2 - tubulações de ferro dúctil com custo de Cr$ 4.400.000.000, caução de participação de Cr$ 88.000.000 e capital mínimo de Cr$ 361.400.000

Lote 3 - tubulações de PVC com custo no valor de Cr$ 1.220.000.000, caução de participação de Cr$ 24.400.000 e capital mínimo de Cr$ 100.000.000.

Poderão participar da concorrência empresas brasileiras e das demais países membros do BIRD e da Suíça e Taiwan.

O prazo máximo para a entrega dos fornecimentos e de 60 (sessenta) dias corridos.

Os documentos relacionados com a CONCORRÊNCIA, que incluem as condições que a regulamentam, estarão à disposição dos interessados para eventuais consultas e aquisição no seguinte endereço: Av. Pres. Dutra 3034 — 1º andar — Porto Velho — Rondônia — CEP 76800. A aquisição do Edital será feita mediante o recolhimento à Tesouraria da CAERD da taxa de inscrição, no valor de Cr$ 3.000.000 no endereço acima, no período de 27/09/85 a 25/10/85, nos horários de 08:00 às 12:00 e de 14:00 às 18:00 horas.

As propostas dos interessados deverão ser entregues no seguinte endereço: Av. Pres. Dutra 3034 — Porto Velho — Rondônia, no dia 11/11/85 às 15:30 horas, em reunião pública, perante a Comissão Julgadora especialmente designada pela Diretoria da CAERD para este fim.

Porto Velho-RO, 26 de setembro de 1985.

LUIZ ANTÔNIO FEIXOTO DE ANDRADE LIMA
CPLM-O/CAERD
(27, 28, 29)

Companhia de Águas e Esgotos de Rondônia — CAERD

GOVERNO DO ESTADO DE RONDÔNIA
COMPANHIA DE ÁGUAS E ESGOTOS DE RONDÔNIA — CAERD
AVISO DE LICITAÇÃO
CONCORRÊNCIA PÚBLICA INTERNACIONAL Nº 02/85 — CAERD

A COMPANHIA DE ÁGUAS E ESGOTOS DE RONDÔNIA — CAERD, convida as Empresas interessadas a participarem da CONCORRÊNCIA Nº 02/85 — CAERD, para a execução das obras e serviços relativos à Ampliação do Sistema de Abastecimento de Água da cidade de Vilhena, neste Estado. Os recursos financeiros para pagamento dos encargos decorrentes da CONCORRÊNCIA provêm do BNH - Banco Nacional da Habitação, do Governo do Estado através do Fundo de Financiamento para Água e Esgotos — FAE/RO, e de empréstimo obtido pelo BNH junto ao banco Internacional de Reconstrução e Desenvolvimento — BIRD. O Contrato que estabelece a participação do BNH e do FAE/RO no objeto da CONCORRÊNCIA é o CTN que será firmado entre o BNH e o BANCO DO ESTADO DE RONDÔNIA S/A.

A seguir são relacionadas as obras e serviços objeto da CONCORRÊNCIA e seus valores, bem como o valor da caução de participação e do capital mínimo exigido para estarem a cada lote:

— Lote único: Obras e serviços num custo de Cr$ ... 28.070.000.000, Caução de participação de Cr$ 561.400.000 e capital mínimo de Cr$ ... 9.000.000.000.

Poderão participar desta CONCORRÊNCIA Empresas brasileiras e das demais países membros do BIRD e da Suíça e Taiwan.

O prazo máximo para a conclusão das obras e serviços é de 540 (quinhentos e quarenta dias) corridos.

Os documentos relacionados com a CONCORRÊNCIA, que incluem as condições que a regulamentam, estarão à disposição dos interessados para eventuais consultas e aquisição no seguinte endereço Av. Presidente Dutra, nº 3034 — Porto Velho — RO. A aquisição do Edital será feita mediante o recolhimento à Tesouraria da CAERD da taxa de inscrição, no valor de Cr$ ... 10.000.000 (dez milhões de cruzeiros), no endereço acima, no período de 27/09/85 a 25/10/85, nos horários de 08:00 às 12:00 e de 14:00 às 18:00 horas.

As propostas dos interessados deverão ser entregues no seguinte endereço: Av. Presidente Dutra nº 3034 — Porto Velho — RO, no dia 12/11/85 às 15:00 horas, em reunião pública, perante a Comissão Julgadora, especialmente designada pela Diretoria da CAERD para este fim.

Porto Velho-RO, 26 de setembro de 1985.

Luiz Antonio Feixoto de Paula Lima
CPLM-O/CAERD
(27, 28, 29)

Barbanti (entre os deputados Messias e Silverman) — direita — secretário e presidente da sessão) explicou a situação da Ceron. (Foto: Telmo ALE).

Barbanti explica na ALE prioridade para construção de Avila

O presidente da Ceron, Olympio Barbanti, passou quase uma hora na tribuna da Assembléia Legislativa, ontem à tarde, explicando a situação "terrível" do Estado e porquê dera prioridade à construção da usina hidrelétrica de Avila em lugar de outras usinas. A presença de Barbanti na ALE foi requerida pelo deputado Arnaldo Martins (PMDB), que pedia explicações sobre onde estão os recursos para a execução da Avila, ao mesmo tempo em que exigia fossem apresentadas cópias do processo de licitação da obra, cujo contrato já estaria para ser assinado.

Barbanti, "em primeiro lugar, afirmou não ser contrário às minhas" "Muito pelo contrário, sou favorável sim. Porém, pelo que conheço da situação energética, não seria "mesmo afirmar que as minhas usinas teriam condições suficientes de substituir Avila".

O presidente da Ceron, na oportunidade, fez um relato, exibindo estatísticas e relatórios de grandes empresas nacionais ligadas ao setor energético, das condições atuais do parque gerador, do sistema de distribuição de energia elétrica e dos índices que permitem avaliar a boa ou má qualidade do fornecimento.

COMPROMETIMENTO

Segundo Olympio Barbanti, o parque gerador da Ceron, constituído de usinas com grupos a diesel, instalados em todo o interior do Estado, com diversas unidades adquiridas no passado, já com vida útil ultrapassada e sem condições de receberem uma manutenção adequada, por dificuldades em se adquirir peças de reserva e pela falta de disponibilidade dos grupos para execução de manutenção, vem, há muito tempo, comprometendo o fornecimento de energia elétrica.

De acordo com o presidente da CERON, o programa de construção de Avila — que tem todo o reiterado apoio do presidente da Federação das Associações Comerciais de Rondônia, "empresário Luiz Mallmann Carvalho — não exclui, em hipótese alguma, a construção de outras usinas, desde que não prejudique com o maior campo de abrangência e caráter permanente, diálogo e de interligação com outros sistemas dos outros potenciais hidrelétricos que temos no Estado, como projeto em estudo.

"Além de mais — prosseguiu Barbanti —, Avila tem caráter regional, ou seja, destina-se a suprir, de energia, a região sudeste do Estado, em especial a área polarizada pelas cidades de Vilhena e Pimenta Bueno. As minhas usinas têm caráter mais local destinam-se a suprir localidades ou núcleos ainda não atendidos, ou substituir geração Diesel em pequena escala. Mirage "acena resultados".

ARNALDO

O deputado Arnaldo Martins, porém, não ficou convencido com as explicações de Barbanti. Para ele, quando ficar pronta, "daqui a não sei quantos anos", Avila "estará obsoleta". "Acho do mais, porque" gastar milhões de dólares em um projeto inviável quando se pode resolver o problema "energético de Rondônia gastando bem menos, aplicando "em obras comprovadamente importantes, que são as mini-usinas".

O deputado peemedebista disse ainda que "o povo de Vilhena — município pelo qual me elegi — é a favor de Avila porque não conhece o quanto ela custará ao Estado. Se soubesse, com certeza não estaria tão animado quanto está agora".

As explicações de Olympio Barbanti convenceram maioria dos deputados das quatro bancadas na Assembléia Legislativa. Alguns parlamentares, contudo, ficaram com dúvidas. Por isso, João Dias, do PMDB, declarou, após a fala do presidente da Ceron, que pretende encaminhar requerimento à Mesa Diretora da ALE visando convocar Barbanti para fazer novas explicações.

Os diretores da Ceron estiveram atentos no assessoramento durante a reunião. (F. Telmo/ALE).

TRE QUER EMISSORAS CUMPRINDO HORÁRIOS

O presidente do Tribunal Regional Eleitoral, desembargador Enrique Montenegro Júnior, está atendendo às emissoras de rádio e televisão de Porto Velho, no sentido de que cumpram rigorosamente os horários pré-fixados para a transmissão da propaganda eleitoral gratuita dos candidatos a prefeito nas eleições de novembro próximo.

● ● ●

A notificação está sendo feita em decorrência de que algumas das emissoras não estavam cumprindo o horário determinado pelo TRE. Caso a decisão venha a ser desobedecida, as emissoras serão enquadradas no artigo 347 do Código Eleitoral, que prevê detenção de 3 meses a um ano para os diretores e pagamento de 10 a 20 dias multas.

Além disso, as emissoras de rádio e televisão que não cumprirem o horário serão denunciadas ao Dertel, "para que sejam adotadas as providências cabíveis".

Reação peemedebista as denúncias de Raquel

Ainda na noite de anteontem, logo depois do pronunciamento pela TV da vereadora Raquel Cândido, criticando a direção regional do seu partido, o PMDB, membros da cúpula peemedebista tiveram reuniões durante o comício realizado no bairro das Pedrinhas.

O líder do Governo, deputado Amir Lando, que não deu atenção ao repórter, limitando-se a uma frase curta "ela discordou da orientação do partido mas está tudo sob controle".

Outro deputado, João Dias, afirmou que Raquel nunca esteve realmente no PMDB, mas que também ninguém vai "fazer o jogo que ela está querendo e expulsá-la".

O senador Claudionor Roriz, coordenador da campanha de Santana, disse não ter ouvido o pronunciamento e alegou que mudar local e horário do comício é questão do diretório municipal — uma das queixas de Raquel foi de que ela preparou 50 mil convites para um comício com a participação do deputado (PMDB-MT) Dante de Oliveira que seria realizado no treva do Roque, e houve mudança para o bairro da Embratel. "Acho, no entanto, acrescentou o senador, que a vereadora deveria ter conversado antes de qualquer posição pública assumindo a orientação partidária".

Já o deputado Chagas Maia satirizou: "prefiro não comentar porque não posso responder a uma desequilibrada mental".

O prefeito José Guedes, vereador licenciado da bancada peemedebista, credita as denúncias de Raquel "ao momento da campanha, quando acontece muita coisa". Ele disse não acreditar que Raquel venha a ser expulsa "porque o partido não vai querer transformá-la em vítima".

O presidente da Câmara Municipal, vereador João Coelho, falando do durante o comício não citou o nome da vereadora mas fez uma alusão bem clara a ela quando disse que "os mercenários que se encontram no PMDB devem sair".

O deputado federal Ornstes Muniz afirmou ontem que não "está havendo racha dentro do PMDB em termos partidários. Muito ao contrário o partido está coeso e trabalhando em prol da candidatura de Jesualdo Santana e os problemas que têm surgido a cúpula tem sabido contorná-los sem causar maiores danos na imagem do PMDB".

ADELINO: SEM DINHEIRO MAS ATENDENDO CENTENAS DE PESSOAS

O candidato a prefeito pelo Partido Democrático Social (PDS), médico José Adelino e que tem como vice a vereadora Marlene Corayeb, diz que não "está investindo nenhum dinheiro até agora em sua campanha, mas sim contando com o apoio da classe médica, através da qual consegue implantar um eficiente plano de atendimento a centenas de pessoas doentes todos os dias.

Não tenho dinheiro para gastar em publicidades, mas conto com a colaboração importante de meus correligionários, amigos e da própria população que nos procura, que mostra-se disposta em nos ajudar. Com isso vemos que nossa campanha "Por uma cidade mais Humana" está funcionando", diz o candidato pedessista.

Sem comícios, mas atendendo familias inteiras em casa nos bairros a cada noite, essa outra importante medida adotada pelo candidato José Adelino, enquanto que Marlene Corayeb, vice em sua chapa, toma outras medidas no campo social.

ARP REALIZA DEBATE

A Associação Rondonense de Professores (ARP) realiza amanhã, a partir das 14 horas, no auditório do Instituto de Educação Carmela Dutra, um debate entre os seis candidatos a prefeito de Porto Velho, quando será apresentada por eles a plataforma de trabalho, em especial, da educação. O debate está aberto a todos os professores do Estado e à comunidade em geral.

TOMÁS: ELA NÃO SE AGREGOU

O candidato a vice-prefeito na chapa do PMDB, deputado Tomás Correia, antes de falar sobre o pronunciamento de Raquel preferiu fazer uma análise da personalidade da vereadora "O temperamento dela é difícil e a nível partidário tem dificuldade de convivência desde o início".

Tomás afirmou ainda desde quando perdeu disputa para a vice-prefeitura (Raquel foi) demonstrada pelo deputado "ela se afastou da campanha, e acho ficar com ela ou com a equipe que está trabalhando preferimos ficar com o grupo mesmo".

Finalmente, Tomás Correia falou sobre o que pode representar, em termos de votos, a saída da vereadora dos quadros do PMDB "isso não vai representar uma redução dos votos que já estamos conseguindo para a nossa chapa", concluiu o candidato.

TRE DIVULGA A RELAÇÃO DE MESÁRIOS

Encerrados o prazo recursal para impugnação e não tendo sido apresentado nenhum recurso, o TRE está publicando a relação dos mesários que irão trabalhar nas eleições deste dia 15 de novembro próximo. Veja a seguir a relação dos mesários nomeados para as 11 primeiras seções eleitorais de Porto Velho:

1ª SEÇÃO — Colégio Carmela Dutra.

PRESIDENTE — Maria de Nazaré de Brito Pires, Av. Carlos Gomes s/n nº 866. 1º MESÁRIO — Humberto Amorim Dias, Rua Duque de Caxias s/n 856. 2º MESÁRIO — João Alves Rabelo, Av. João de Castro s/n 2484. 1º SECRET. — Maria das Flores Vilar Dias, Rua Tiradentes s/n 2408. 2º SECRET. — Ivone Gomes Pires, Av. Carlos Gomes s/n 828. SUPLENTE — Virgínia Maria Lima de Nascimento, Rua Ovídio Vargas s/n 2203.

2ª SEÇÃO — COLÉGIO CARMELA DUTRA

PRESIDENTE — Antonio Rodrigues Neves, Rua Tabelião Arabia s/n 2222 — Diarista. 1º MESÁRIO — Rildo Gomes Fernandes Agra, Av. Rio Negro s/n. — Diarista. 2º MESÁRIO — Zilma [illegible] — Diarista. 1º SECRET. — Cleonice Nascimento Alves, Rua Alegre Alegre, 428 — Diarista. 2º SECRET. — Maria Amarilia Silvestre [illegible], Av. Carlos [illegible] s/n 1566. 1º SUPLENTE — Rosemary Silva Pinto, Rua Tiradentes de Azevedo s/n 112 — Diarista. 2º SUPLENTE — Raimunda de Fátima Holanda, Av. Carlos Gomes s/n 2024 — Dia Especial.

3ª SEÇÃO — COLÉGIO CARMELA DUTRA

PRESIDENTE — Maria Angela Pereira da Silva Carvalho, Conjunto Santo Antônio Qd. 02 Casa 07. 1º MESÁRIO — Marcos de Magalhães Rosário, Rua Tiradentes s/n 1565. 2º MESÁRIO — Jose Ribamar Costa, Rua Duque de Caxias s/n 1552. 1º SECRET. — Maria José de Araújo Alves, Rua Gustavo Bonatyne s/n 1471. 2º SECRET. — Telma de Castro Barroso, Rua Francisco Machado s/n 1598. SUPLENTE — Sonia Brandão Gomes, Rua Senador Álvaro Maia s/n 1475 — Diarista.

4ª SEÇÃO — COLÉGIO CARMELA DUTRA

PRESIDENTE — José Maria Pereira Lima Dória, 4 de Janeiro Q. 01 Casa 02 s/n. 1º MESÁRIO — Cesar Magalhães Gabriel, Rua Pedro Goquinho s/n 1287 — Penitenciária. 2º MESÁRIO — José de Oliveira, Rua Bueno Alves s/n 2268 — Embratel. 1º SECRET. — José Pereira dos Santos, Rua Tenente Antônio s/n 2840 — Diarista. 2º SECRET. — Damião Francisco da Silva, Rua Senador Álvaro Maia s/n 2338 — Lhambada. SUPLENTE — Antônio Gomes Carvalho, Rua Senador Álvaro Maia s/n 1368 — Diarista.

5ª SEÇÃO — COLÉGIO CARMELA DUTRA

PRESIDENTE — Orlando Ribeiro de Nascimento, Rua Vincent de Azevedo s/n 1235 — Diarista. 1º MESÁRIO — Nelson Taguchi, Rua Gumercindo Saraiva s/n 199 — Diarista. 2º MESÁRIO — Josias Pereira da Silva, Rua José Bonifácio s/n 2012 — Pedreiro. 1º SECRET. — Prieta Maria da Silva Sousa, Rua José Pereira — Q. 15 s/n 42 — Comércio Santa Antônio. 2º SECRET. — Nazio Fernandes Mattos, Rua Lauro Sodré s/n 1404 — Diarista. SUPLENTE — Ernesto Gonçalves Moraes, Rua Guanabara s/n 2189 — São Cristóvão.

6ª SEÇÃO — COLÉGIO CARMELA DUTRA

PRESIDENTE — Roberto Eduardo Sabrinha, Rua Quintino Bocaiúva s/n 1287 — Diarista. 1º MESÁRIO — Vicente Peixoto Filho, Rua Carlos Gomes s/n 1115. 2º MESÁRIO — Lourdes Cardão de Souza, Rua Senador Álvaro Maia s/n 1748 — Diarista. 1º SECRET. — Carmen Silvana Mesquita Santos, Rua Raimundo Miranda Q. 11 Casa 105 Conj. Cruzeiro do Sul. 2º SECRET. — Maria Judith Caldeira de Souza, Rua Laura Sodré nº 466. SUPLENTE — Floriza de Jesus, Rua Major Fernando Guapindaia s/n 02 — Conj. São Antônio.

7ª SEÇÃO — COLÉGIO DUQUE DE CAXIAS

PRESIDENTE — Carlos Gonçalo Fernandes Lima, Rua Conselheiro Dias s/n 836 — Diarista. 1º MESÁRIO — Luiz Medrado Sampaio, Rua Carlos Gomes s/n 2170. 2º MESÁRIO — Maria Valdeci Vasconcelos Gonçalves, Rua Alfredo s/n 216 — Pedreiro. 1º SECRET. — Maria Elena Carneiro Fonseca, Rua Duque de Caxias s/n 1772. 2º SECRET. — Cleo Viana Reis Júnior, Rua Salvador Alves Maia s/n 2172 — Lhambada. SUPLENTE — Justino Ferreira Gualberto, Rua Dezesete s/n 1241 — Angelim.

8ª SEÇÃO — COLÉGIO DUQUE DE CAXIAS

PRESIDENTE — Ailton Cardoso do Vale, Getúlio Vargas s/n 2845. 1º MESÁRIO — Heloisa Soares Oliveira Campos. 2º MESÁRIO — Francisco Nascimento Barbosa Oliveira, Rua Duque de Caxias s/n 2085 — Balneário. 1º SECRET. — Maurício dos Santos Gomes, Rua Laura Sodré s/n 1930. 2º SECRET. — Hélio Carlos Rua Carlos Gomes s/n 1833 — Embratel. SUPLENTE — Raimundo Pereira Maia, Rua Jaraqui s/n 1 391 — Preferência.

9ª SEÇÃO — COLÉGIO DUQUE DE CAXIAS

PRESIDENTE — Juiry Bonavides Carvalho, Rua Herbert de Azevedo s/n 218 — Arigolândia. 1º MESÁRIO — Ivone Fernandes Assis, Rua Catarino s/n 22 Q. 02. 2º MESÁRIO — Cleide Soares, Rua Gumercindo Saraiva s/n 199 — Embratel. 1º SECRET. — Jucilaide Bezerra de Lima, Rua P. Chagas s/n 1701. 2º SECRET. — Osmarli de Alcântara Santos Av. Carlos Gomes s/n 2473 — São Cristóvão. SUPLENTE — Elisabete Lima de Souza Conj. Marechal Rondon, Q. 06 s/n 121.

10ª SEÇÃO COLÉGIO DUQUE DE CAXIAS

PRESIDENTE — Ivan Gomes Pena, Rua Herbert de Azevedo s/n. 773 — Diarista. 1º MESÁRIO — Maria Iglês Rosa Gomes, Rua Padre Angelo s/n 2532 — Eletricista. 2º MESÁRIO — Glória Borges de Oliveira, Rua Caiena s/n 2502 — Lhambada. 1º SECRET. — Heraldo Ramos Duarte, Rua 13 de Setembro s/n 82 B. 2º SECRET. — Marechal Rondon — Rua Rio Negro s/n 2118 — Rosário. SUPLENTE — Hanri Maria Rodrigues da Silva Conj. Marechal Rondon s/n 113 — Q. 05.

11ª SEÇÃO — COLÉGIO DUQUE DE CAXIAS

PRESIDENTE — João Magalhães de Almeida, Rua Caiena s/n 290 — Embratel. 1º MESÁRIO — Vicente Abreu Ferreira, Rua José Bonifácio s/n 306 — Diarista. 2º MESÁRIO — Rosalia de Freitas Gomes, Rua Joaquim Nabuco s/n 2216 — São Cristóvão. 1º SECRET. — Francisco Vasconcelos da Luz, Rua Getúlio Monteiro s/n 2222 — São Cristóvão.

Empresa Brasileira de Infra-Estrutura Aeroportuária vinculada ao Ministério da Aeronáutica

INFRAERO

AVISO DE LICITAÇÃO
CONCORRÊNCIA Nº 020/DA-GL/SBPV/85

A Empresa Brasileira de Infra-Estrutura Aeroportuária — INFRAERO torna público que realizará concorrência pública para PROTEÇÃO VEGETAL DA FAIXA BASICA DAS PISTAS DE POUSO, ROLAMENTO E PATIO DE AERONAVES E SERVIÇOS NO AEROPORTO DE PORTO VELHO — (RO).

As propostas e a documentação serão recebidas às 14:30 horas no dia 16 de outubro de 1985, na sala de reuniões da comissão de licitação — DA-GL, localizada no Setor Comercial Sul, edifício CHAMI 2º andar em Brasília (DF).

As firmas interessadas na concorrência poderão adquirir exemplares do edital ao preço unitário de Cr$ 200.000 (Duzentos Mil Cruzeiros), no endereço acima ou na Superintendência do referido Aeroporto.

A COMISSÃO DE LICITAÇÃO

dental cuiabana
ODONTOLOGIA
BIOQUIMICA
MEDICINA

RUA: Julio de Castilho, 222 Fone: 221-2601 e 221-2739 — Telex: 069—2307 — EADS — Produtos e Equipamentos Médicos Hospitalar, Odontológicos e Bioquímicos.

Matriz em Cuiabá-MT — Rua: 13 de Junho, 519 Fone — 321-7478.

Escritório em Campo Grande-MS — Rua D. Aquino 1137 Loja 2.

Senhores odontologos
Dirigentes de órgãos
Federais, Estaduais e Municipais

MATRIZ
Rua Getúlio Vargas, 1081
Fone: 225-7906 — Rio Branco AC
Filial: Rua Gonçalves Dias, 767
Fone: 221-6789. Porto Velho RO.

ODONTO RONACRE,
O mais perfeito
Departamento de
Vendas e
Assistência
Técnica

dabi-atlante
Presente em Rondônia através
do seu Representante

Odonto Ronacre
Representante Exclusiva para Acre e Rondônia

IPIRANGA FAZ O JOGO MAIS DIFÍCIL: BARÉ

BARÉ SAI NA FRENTE: 1 a 0

BOA VISTA (RR) — O Baré saiu na frente no Copão da Amazônia, ao vencer no segundo jogo da décima da competição, o Independência Acreano por 1 a 0, gol de honor.

O jogo não agradou. A equipe roraimense procurou jogar e, após marcar o gol, passou a cadenciar e contentar a arbitragem de Jaime Melo. Por outro lado, os jogadores do Independência acharam o jogo do adversário e não tiveram como pará-lo, pois, do outro, uma das duas últimas partidas.

BOA VISTA (RR) — Para continuar com esperanças de conquistar o título do XI Copão da Amazônia o Ipiranga tem a obrigação de vencer hoje, às 21 horas, no estádio Canarinho, o Baré, pois se encontra na segunda posição, enquanto que o adversário é o líder absoluto.

Sabendo disso, o técnico César Santos garantiu ontem que vai tomar o Leão Azul mais objetivo e é bem provável que faça algumas alterações no comando de ataque, tendo em vista que foram perdidos muitos gols na partida contra o Desportivo Trem, e registrou-se apenas o empate, quando na realidade o time rondoniense teve tudo para vencer. "Tivemos inúmeras oportunidades e só aproveitando duas. Isso não pode voltar a acontecer pois estamos disputando uma competição curta e um deslize é fatal. Então, tenho que fazer algumas mudanças táticas e, se possível, técnica, para vencer amanhã (hoje) e ir à final contra o Independência, precisando apenas do empate", enfatizou o treinador do Ipiranga.

Os jogadores rondonienses concordam com o treinador e garantiram que não vão perder mais gols. "Temos mais é que fazer", afirmou Carlinhos. "Copão se ganha é com gols", lembra Jorge Luiz. "O título só virá com sacrifício e seriedade", completa o experiente goleiro Jair.

Mas eles estão visando também o jogo preliminar e, devido às circunstâncias, torcem por um empate de Trem e Independência. Se a zebra vencer o Baré, que é o adversário mais difícil, "temos tudo para levar o título para Rondônia", ressalta Jair.

Jaime Melo é ameaçado para não expulsar jogador do Baré

BOA VISTA (RR) — Mais uma vez se repetiu o incidente na realização do Copão da Amazônia, em Roraima. Uma pessoa, não credenciada, armada invade o campo do Canarinho para pressionar um árbitro de Rondônia em partida que envolve um clube local.

Esse fato aconteceu, em 83, quando o árbitro Fernando Sérgio foi ameaçado por um desconhecido, dentro de campo, quando estava dirigindo o jogo entre Baré e Náutico, ambos de Roraima, não sofrendo nada o mediador rondoniense por interferência da Polícia Militar e do então bandeira Augustinho Leandro de Carvalho. A reprise do incidente aconteceu na quarta-feira com o árbitro de Rondônia, Jaime Melo, que dirigia a partida entre Baré e Independência, do Acre. O lance generalizou-se no momento em que o juiz rondoniense teve que expulsar o atacante Paulinho, da Independência, por este ter agredido a Vado, do Baré. Os jogadores do time acreano pediam a expulsão do jogador roraimense quando então uma pessoa não credenciada invadiu o campo — saindo do túnel do Baré — e passou a ameaçar a Jaime Melo caso tomasse a decisão de tirar o atleta do Baré de campo. Ele estava armado e, portanto, teve que ser retirado pelo policiamento e, como consequência, o jogador roraimense não foi expulso, merecia também.

A repetição do caso fez com que os jogadores e dirigentes dos times que estão disputando a competição solicitassem segurança para as duas rodadas restantes do Torneio. Porém, os acreanos chegaram até afirmar que "tulo não saisse daqui", pois "tulo não saice daqui", pois reconhecem que os demais participantes têm muito mais futebol que eles, "então têm de ser valer desses artifícios".

Apesar de empatar quando poderia vencer, o Ipiranga ainda tem boas chances.

JOGAR COM SERIEDADE

Ao empatar em 2x2 com o Desportivo Trem, de Macapá, na abertura do XI Copão da Amazônia, realizado em Boa Vista, RR, o Ipiranga pelo menos mostrou que tem garra e disposição, além de condições técnicas, para reagir às adversidades de uma competição interestadual, onde qualquer ponto perdido atrapalha os planos de quem quer ser campeão.

O time de Sebastião Lapa, mesmo perdendo um ponto, ainda está na briga, muito embora tenha, hoje, que vencer o Ferroviário Baré, campeão do último Copão, realizado em Rio Branco, e o único líder do atual torneio, pois venceu por 3x0 o seu primeiro compromisso, contra o Independência Acreano.

Não lhe faltam condições para vencer o Baré, basta seriedade, pois sofreu dois gols infantis, no primeiro tempo, mas ainda teve condições para chegar ao empate, quando voltou jogando com objetividade no segundo tempo e conseguiu os dois gols, só não chegando à vitória por falta de sorte, pois criou condições para tal.

O técnico César Santos, para o importante jogo de hoje, deverá manter o mesmo time, embora tenha dois problemas: Jorge Luiz e o goleiro Jair, que saíram contundidos, mas deverão estar recuperados até o horário da partida, no estádio Canarinho.

Outro cuidado que o Ipiranga precisa tomar é quanto à disciplina, pois já teve mostras suficientes contra o Trem, quando os acreanos abusaram da catimba, chegando mesmo a esmurrar alguns jogadores do Ipiranga sem que o juiz percebesse. O time do Baré é composto, em sua maioria, por jogadores experientes, que saberão irritar e fazer o jogo dentro de suas conveniências.

Se o Ipiranga vencer o Baré, hoje, estará dando um importante passo para o Título do Copão da Amazônia, único que falta em sua galeria de troféus, além de trazer de volta para Rondônia a hegemonia do futebol amador da Amazônia.

GOIÁS CHEGA NA SEGUNDA

O Goiás chega a Porto Velho dia 30 e fará o amistoso contra a Seleção da Imprensa, dia 1º de outubro. A afirmação foi dada ontem pelos dirigentes do time alviverde, que também confirmaram a presença dos jogadores Hamdanli, Ivanzinho, Marcelo Costa, Péricles e Chicão. O time goiano ficará hospedado no hotel Floresta e não fará nenhum treino antes da partida. O empresário Henry Azevedo anunciou ontem que o preço do ingresso para este jogo, que marcará a festa da criação do Município, será Cr$ 10 mil, arquibancada; Cr$ 30 mil, cadeiras.

O técnico Lulinha disse contar com praticamente todos os jogadores para este jogo.

Os seletos convocados são: Roberto, Marcinho e Gilson, do Fluminense; Pingo e Marcos Paulo, Pedro e Maurício do Flamengo; Mário Celso, Tonho, Marcelo, Capitão, do Moto Clube; Nivaldo, Agostinho, Vicente, Carlinho e Ivanchan, do Rio Branco; Cleogrande, do Vasco; Wallis, do Remo; Walter, do Pinheiro; Pé de Pato do Guajará Mirim.

NOGUEIRA CONFIRMA VOTO A OTAVIO PINTO GUIMARÃES

BOA VISTA (RR) — O presidente da Federação de Desportos de Rondônia (FDR), Antônio Nogueira da Silva Filho, garantiu ontem que vai votar em Otávio Pinto Guimarães para a presidência da Confederação Brasileira de Futebol. O dirigente maior do futebol rondoniense tomou esta decisão porque se encontrava em Boa Vista, acompanhando o desenrolar do Copão, cabos eleitorais dos três candidatos que vão concorrer o pleito: Áulio Nazareno Medrado Dias e Otávio Pinto Guimarães.

Antônio Nogueira, no entanto, adiantou que é bem certo que os demais presidentes das Federações do Norte e Nordeste deverão apoiar o candidato Otávio Pinto Guimarães, tendo em vista que eles possui um plano de trabalho condizente com a realidade do futebol destes Estados que há cada ano fazem mais no esquecimento, ao passo que os dirigentes do futebol brasileiro só se preocupam com o eixo Rio/São Paulo.

	J	PG	GP	GC
1º lugar — Baré (RR)	1	03	01	00
2º lugar — Ipiranga (RO);	1	01	02	02
Trem (AP)	1	01	02	02
4º lugar — Independência (AC)	1	00	00	01

PRÓXIMOS JOGOS

HOJE

Independência x Desportivo Trem, 19 horas
Baré x Ipiranga, 21 horas

DOMINGO

Ipiranga x Independência — falta definir o horário
Baré x Desportivo Trem — falta definir o horário

JÂNIO VENCE RELAMPAGO DE XADREZ

Com a participação de dez enxadristas, na sede do Clube de Xadrez Rondônia, sito à Rua Travessa Cuiabano, Ed. Rio Madeira — Alto, realizou-se no domingo último, um Torneio Relâmpago de modalidade, (05 min. duração), cujo resultado ficou assim definido: 1º Júnio Silva, 2º) José Luiz; 3º) José Ribamar; 4º) Estevão; 5º) Júlio; 6º) Jorge; 7º) Clementino; 8º) Francimar; 9º) Francinaldo; 10º) Arly. Lembramos, que continuam abertas as inscrições para o 1º Campeonato Aberto do Estado de Rondônia, e poderão ser feitas na sede do clube, com os srs. José Luiz, Clementino, Estevão, Caetana Fernandes, Vladimir e Júnio Silva.

JOGOS DE 1975 ATÉ HOJE, EIS AS EQUIPES CAMPEÃS:

1975 - Esporte Clube Macapá (AP)
1976 - Rio Branco Futebol Clube (AC)
1977 - Moto Clube (RO)
1978 - Moto Clube (RO)
1979 - Rio Branco Futebol Clube (AC)
1980 - Ferroviário Futebol Clube (RO)
1981 - Atlético Clube Juventus (AC)
1982 - Atlético Clube Juventus (AC)
1983 - Baré Atlético Clube (RR)
1984 - Rio Branco Futebol Clube (AC)

II Jocom movimenta comerciários

Em cerimônia simples, realizada no último sábado, às 10 horas, no Centro de Atividades do SESC, iniciaram os II Jogos Comerciários de Porto Velho, promovidos pela Delegacia do SESC em Rondônia. Participaram da solenidade, além do Delegado Executivo do SESC, Marcos Cezar Silva Pinho, dirigentes de empresas comerciais, atletas e o público em geral.

A solenidade constou de desfile das 21 equipes participantes, hasteamento dos pavilhões nacional, estadual e do SESC, carregamento de tochas e acendimento da pira olímpica por atletas mirins, abertura oficial do II Jocom pelo Delegado do SESC, juramento do atleta e do árbitro e confraternização entre atletas e organizadores da competição. Na sequência na partida inaugural, em voleibol feminino, Embrapa 3x0 Ideal Eletromóveis, com parciais de 15x6, 15x2 e 15x4.

I RODADA

A primeira rodada de futebol dos II Jocom apresentou, no Centro Campestre do SESC, os seguintes resultados:

Cibrazem 5x1 Utilar, Lojas Fortaleza 5x1 Sobral Magazine, Norsa 5x1 Gigante dos Tecidos. Em futebol de salão, no sábado, no Centro de Atividades: Zezinho Acessórios 7x3 Rondasa.

A Panorama 86 é apresentada na luxuosa versão CL. Com o maior espaço interno entre as camionetas (1.440 litros) é a melhor opção do mercado

O Fiat 147 C reúne a moderna concepção mecânica com economia, conforto e desempenho. O modelo 86 recebeu um novo frontal e sistema automático de partida a frio, de moderna concepção, para os modelos a álcool

Fiat 86

Fazendo o futuro em cada veículo.

FIAT

NO FIAT 147C E PANORAMA CL 86,

UM NOVO FRONTAL E MAIS ECONOMIA

Um novo frontal, formado por hastes horizontais, com o "Family Feeling" aplicado ao centro e lanternas envolventes, identifica o modelo 86 do automóvel Fiat 147C. Para os veículos equipados com motor a álcool, a Fiat introduziu um novo sistema automático que proporciona partidas muito mais rápidas e eficientes sob qualquer temperatura ambiente. A Panorama, além deste item, teve suas versões anteriores unificadas no modelo CL, agora com mais luxo e conforto.

O Fiat 147C mantém as tradicionais características que introduziu no mercado brasileiro há nove anos, com as avançadas soluções tecnológicas que incorpora e que, na época, antecipavam as novas tendências da indústria automobilística, como a adoção do conjunto mecânico instalado na posição transversal e o aproveitamento racional do espaço interno, em benefício do conforto.

Hoje, a mecânica transversal e a tração nas rodas dianteiras, formando um conjunto extremamente compacto que beneficia o habitáculo, são aspectos consagrados pela Engenharia Automobilística mundial. A atualidade do projeto do Fiat 147C soma-se a sua mecânica extremamente confiável, aliada ao excepcional nível de economia de combustível e ótimo desempenho. A fácil manobrabilidade, a suavidade da direção e dos pedais de comando e a eficiência dos freios a disco de duplo circuito são fatores que justificam a sua procura por consumidores que exigem economia no sentido global e retorno do capital investido.

O automóvel 147C é produzido com os econômicos motores de 1.050 cm3 de cilindrada, a gasolina, ou de 1.300 cm3, a álcool. Para perfeito adequamento da potência e do torque dos dois tipos de motores, a caixa de câmbio do Fiat 147C, com 4 velocidades, tem relações específicas para cada um, na quarta marcha e no diferencial.

Internamente, o Fiat 147C apresenta concepção baseada em conceitos ergonômicos voltados para o conforto e segurança, com o agrupamento dos instrumentos de forma a facilitar a leitura dos indicadores e o comando das alavancas. Faz parte desse cuidado da Fiat o projeto do volante de direção, tipo Bertone, com dois raios em "V" invertidos, que permitem total domínio visual do motorista em relação ao quadro de instrumentos.

A preocupação com a alta qualidade dos materiais de revestimento e o nível de acabamento é demonstrado no ambiente anterior, com bancos dianteiros e traseiro revestidos com vinil liso preto e faixas centrais em vinil granulado cinza, com excelente aparência estética.

A lista de equipamentos opcionais inclui bancos dianteiros reclináveis, com apoio de cabeça, lanternas são as seguintes: Vermelho Ferrari, sistema de ventilação forçada e, para os modelos a álcool, ignição eletrônica. As cores externas são as seguintes: Vermelho Ferrari, Branco Corfu e as metálicas Cinza Argento e Verde Icaraí.

PANORAMA CL

A perua Panorama demonstra a sua versatilidade de aplicação no transporte diário da família, com muito conforto e segurança, e na movimentação de cargas leves e volumes de até 1.440 litros, com agilidade e economia.

Com o maior espaço interno entre as camionetas de tamanho médio, a perua Panorama CL configura uma versão extremamente eficiente, como veículo de uso misto, colocando-se como um dos mais racionais e práticos do mercado, com mínimo custo de manutenção e baixo preço de aquisição. Por essa série de recursos, a campanha publicitária da linha 86 considera que a Panorama CL oferece o metro quadrado mais barato do mercado.

Externamente, o novo frontal, em conjunto com faixas laterais em polipropileno cinza, abaixo da linha da cintura da carroceria (cobrindo inclusive os aros dos pára-lamas) reforçam o nível de elegância da Panorama CL 86, adequado a esse veículo de múltipla utilização.

A Panorama CL 86 é equipada com motor de 1.289 cm3 de cilindrada, a álcool ou a gasolina, e câmbio de 4 ou 5 velocidades, sendo este opcional e no qual a relação de quinta marcha é mais longa, para permitir ainda mais economia de combustível. As rodas, com calotas de aço na cor cinza-alumínio, estão equipadas com pneus radiais 145 SR 13.

Como os demais veículos da linha Fiat, a Panorama CL 86 proporciona excelente padrão de conforto interno, com bancos revestidos em vinil liso preto e faixa central anterior em veludo. Os bancos dianteiros reclináveis, com apoio de cabeça, fazem parte da lista de equipamentos opcionais, juntamente com servo-freio, ignição eletrônica para os veículos a álcool, limpador/lavador do vidro traseiro, câmbio de 5 marchas, rodas esportivas, temporizador para o limpador do pára-brisa, vidros laterais basculantes e vidro traseiro térmico. A Panorama CL recebe como item de série bomba elétrica do lavador do pára-brisa, sistema de ventilação forçada e acendedor de cigarros.

Para a pintura externa da carroceria, a Panorama CL 86 dispõe das cores Branco, Bege Verona, Verde-Icaraí, Cinza Argento e Cinza Tarumã, as três últimas de pigmentação metálica.

TELEFONES

Três telefones comerciais para compra ou aluguel. Falar com Regina pelo telefone 221-0659 ou ainda na rua Dom Pedro II, 1892, apartamento 5.

(26, 27, 28)

ABANDONO DE EMPREGO

Sr. João Bosco dos Santos, não comparece há mais de 40 dias na firma MORAES e BALLAR LTDA.

(26, 27, 28)

TRANSPORTES

Telestrada reduzirá preços dos produtos

• **Adilson Telles**

O Ministro das Comunicações está em fase final de seu plano capaz de dar mais segurança e tranqüilidade aos caminhoneiros e suas famílias e também maior economia nos custos de transportes das empresas, com reflexos na redução dos preços dos produtos. Trata-se de um sistema de comunicações por rádio — o **Telestrada** —, com freqüência exclusiva para contacto pronto da Polícia Rodoviária, estadual e federal, bem como as famílias e as empresas para as quais trabalham os caminhoneiros.

A idéia é do ministro Antônio Carlos Magalhães, após constatar que, apesar de continuarem elevados os índices de acidentes, atentados e outros custos ocasionais de assaltos e depredações rodoviárias, em todo o País, pouco foi feito para atacar os problemas. Ele acredita que agora só falta a abertura dos postos à noite, domingos e feriados.

Com o Telestrada será possível a comunicação permanente das empresas com os motoristas, passando orientações e recebendo informações sobre a disponibilidade de uso dos veículos. Isso aumentará os negócios da categoria, já que é comum entre os caminhoneiros o retorno à base de origem com o veículo vazio por falta de um esquema de comunicação que agencie o mercado, de forma rápida e segura.

Os estudos realizados pela Telebrás, por determinação do Ministro, para implantação do Telestrada apontaram a existência de um vasto mercado em todo o País. Os indicativos e associações que representam a classe têm sido ouvidos sobre a forma mais adequada para o lançamento do serviço e também sobre as áreas onde o Telestrada se faz mais urgente, a curto prazo. Segundo o estudo, as rodovias BR-116 — nos trechos São Paulo-Curitiba e Feira de Santana-Vitória da Conquista, na Bahia; BR-364, ligando Porto Velho a Cuiabá, e também a Belém-Brasília devem ser as primeiras a terem o serviço implantado. Os caminhoneiros terão em suas cabines rádios atuando com freqüência exclusiva, para comunicação rápida, inclusive com outros companheiros na estrada.

Para o presidente da Telebrás, Almir Vieira Dias, o Telestrada pode revolucionar o sistema de transporte de cargas no País, melhorando também as condições de trabalho dos motoristas e a segurança dos passageiros dos ônibus que fazem as linhas interestaduais. Muitos acidentes comuns nas estradas poderão ser evitados, acredita ele, através de comunicação entre os motoristas, que podem avisar seus colegas sobre eventuais problemas surgidos, sobretudo nos períodos de chuvas intermitentes. A Telebrás, através da Embratel, deverá investir pelo menos Cr$ 1 bilhão para implantar o programa.

Para completar o sistema do Telestrada, o caminhoneiro contará com um telefone em seu veículo, que, através de estações repetidoras instaladas ao longo das estradas, fará a intercomunicação com um centro de operação, onde telefonistas das empresas do sistema Telebrás completarão a chamada, ligando o número desejado.

Os equipamentos utilizados serão os mesmos instalados em embarcações que navegam na nossa costa e na bacia fluvial amazônica, interligadas através do Sistan Rensc (Rede de Atendimento de Embarcações Costeira) às capitanias dos portos de cada região e que permitem, com o auxílio de uma mesa operadora, atingir qualquer telefone, em qualquer parte do mundo.

No caso do Telestrada, os custos da chamada feita através do serviço serão debitados ou no telefone de origem indicado pelo caminhoneiro, ou na conta de empresa transportadora para a qual o motorista trabalha, desde que essa se disponha contratualmente a isso. Para garantir a segurança dos caminhoneiros, os números dos telefones que devem ser chamados em casos de urgência serão informados pelas polícias rodoviárias federal e estadual.

Diesel x Gasolina

O ministro das Minas e Energia, Aureliano Chaves, deverá autorizar a adição de gasolina ao óleo diesel na proporção de um terço de gasolina para dois terços de diesel. Há também estudos visando o aumento da mistura do álcool anidro na gasolina, em proporção de até 25%.

As duas alternativas têm um só objetivo: reduzir os excedentes não exportáveis dos dois combustíveis. Mas, o presidente do Conselho Nacional de Petróleo, Roberto França, não é favorável a elas, porque a resistividade dos motores dos veículos deverá cair muito.

Adiantem seus calendários. A Linha Fiat 86 já está nas concessionárias.

Fiat 86

GRUPO TOURINHO

GRUPO TOURINHO

Fazendo o futuro em cada veículo.

Venha conhecer do que é capaz a mais avançada tecnologia do país.

CONCESSIONÁRIAS FIAT Automóveis S.A.

Comercial de Veículos Ltda. (COVEL)

Av. Carlos Gomes e/ Campos Sales — Centro

CEP 76900 — PORTO VELHO — RO.

INDICADOR
PROFISSIONAL
ADVOGADOS

SWAMI OTTO BARBOSA
TANIA OTTO BARBOSA

Causas Cíveis, Comerciais, Trabalhistas
Assistência Contábil e Jurídica à Empresas, Contratos, Divórcios, reconhecimento de firmas
Av. Kennedy, 1.731
Tel.: 221-2592, 1949-0283, 0281

HOSPITAL
E MATERNIDADE
SÃO VICENTE

GINECOLOGIA — CIRURGIA —
PRÉ-NATAL — PARTOS
MÉTODOS ANTICONCEPCIONAIS
DR. SIBRÔNIO TIMÓTEO E SILVA

MÉDICO

CRM-RO, 184-CPF, 028.061.201-06
Rua Herbert de Azevedo, 1705 — Entre Joaquim Nabuco e Brasília próximo ao Colégio Laura Vicuña — Fones: 221-2104 — 221-5744 — BIP N.º 657 — CEP 78.909 — PORTO VELHO RONDÔNIA

TURISMO

Já está na hora da prefeitura tomar alguma atitude em relação à falta de infra-estrutura turística [illegible] Porto Velho. Na Feira do Rio [illegible] [illegible] [illegible]

Serviço especial

O cálculo do imposto sobre o lucro imobiliário

Calcular o lucro imobiliário continua sendo uma das coisas mais complicadas da declaração do Imposto de Renda. Mas nem por isso quem tenha vendido ou vai vender seu imóvel neste ano deve desistir e deixar isso para depois se vai ser preciso declarar alguma coisa com o Leão. Provavelmente não houve alteração nem nas alíquotas de tributação, que continua de 25% sobre o rendimento tributável, seu nos critérios adotados para a determinação das datas de aquisição e venda do imóvel.

Com este Serviço Especial você terá condições não só de calcular o seu imobiliário, como também de saber qual o melhor forma para declarar esse lucro e ainda como ficar livre do Leão. Além disso, você verá que essa tabela, com a vinculação da ORTN desde a sua criação, será útil não só para cálculo do lucro, mas poderá aplicar-lhe a correção qualquer valor que leve correção monetária.

Desde julho de 1982, a Receita Federal, pelo Decreto-Lei nº 1.950, vem determinando que o lucro imobiliário deve ser a diferença entre o valor de venda do imóvel e o de compra, corrigida monetariamente, e que o contribuinte faça uma redução de 3% ao ano sobre a diferença encontrada, pelo tempo em que tenha ficado com o imóvel. Esse é o esquema básico para cálculo, mas evidentemente que poderão ocorrer outras situações especiais em que não é possível identificar, de imediato, quais os valores de compra ou venda do imóvel nem as respectivas datas, como você vai ver mais adiante.

Um exemplo prático poderá ajudar no acompanhamento dos cálculos. Vamos a ele.

Como calcular

O primeiro passo é corrigir o valor da compra até a data da venda do imóvel. Para isso, basta aplicar a variação da ORTN do mês da compra até o mês da venda sobre o preço original do imóvel. O que der, deve ser subtraído do valor da venda. E sobre esse resultado que você terá direito a fazer o abatimento de 3% ao ano, a título de depreciação, a contar da data de compra do imóvel, pelo tempo em que tenha ficado com ele.

Traduzindo isso em números temos o seguinte: suponhamos que você tenha comprado um imóvel no dia 10 de setembro de 1975, por Cr$ 300 mil, e que tenha vendido esse imóvel em 10 de setembro deste ano, por Cr$ 400 milhões.

Se você conferir na tabela, em setembro de 1975 a ORTN valia Cr$ 123,00 e em setembro de 1985 ela está em Cr$ 58.437,40. Isso significa que a sua evolução foi de 433,74512 vezes. Aplicando esse coeficiente aos Cr$ 300 mil, preço original do imóvel, temos o valor de aquisição corrigido para Cr$ 260.970.600. Como você vendeu o imóvel por Cr$ 400 milhões, o seu lucro, em princípio, seria de Cr$ 9.029.400. Mas ainda tem mais: como você ficou com o imóvel por dez anos completos poderá fazer uma redução de 30% do lucro (3% ao ano) face ao tempo. O lucro, assim é denominado pela preguiça Receita, reduz-se então tributável para Cr$ 6.814.700. E esse valor que será oferecido à tributação, ou na cédula H, ou diretamente em 25% na linha correspondente, dentro do mesmo declaração.

Para saber qual a melhor opção para declarar, a contribuinte deve ser a seguinte: na cédula H, os Cr$ 6.814.700 ajustados a compor a renda bruta. Portanto, a alíquota de tributação será a mesma em que se vai cair na tabela progressiva. Primeiro faça as contas para saber qual será sua renda líquida e também qual será a alíquota de tributação em que você vai cair. Se ela for inferior a 25%, está claro que é mais interessante será incluir o lucro imobiliário na cédula H. No entanto, se você cair numa alíquota superior a 25%, compensa mais aplicar a alíquota determinada pela Receita para o lucro imobiliário, que é de 25%. No exemplo, se você fizesse isso teria de pagar de imposto Cr$ 1.703.675.

Mas, seja qual for a sua decisão você deverá declarar o lucro obrigatoriamente no formulário azul, o DCT. Além disso terá de preencher o Demonstrativo de Apuração do Lucro Imobiliário. Daí, é juntá-lo com a sua declaração de rendimentos. Esse formulário poderá ser encontrado em papelarias ou na porta da própria Receita.

Até aqui, com um lápis, uma calculadora à mão e a tabela de ORTN, é possível chegar sem muitos problemas. O mais difícil, em certos casos, será identificar as datas de compra e de venda do imóvel, assim como também os respectivos valores. Vejamos o que a Receita determina:

Valor de aquisição

Você deve considerar como data de compra ou venda do imóvel aquela em que foi celebrado o contrato inicial da operação imobiliária, mesmo que tenha sido feito por meio de um documento particular. Mas a Receita exige que esse documento tenha sido registrado no Cartório de Registro Imobiliário, ou no Registro de Títulos e Documentos. Caso não tenha esse registro, será aceito, ainda, como documento da transação um cheque nominativo que comprove a existência do primeiro. Se isso também não for possível, o documento será aceito desde que os dados a serem apresentados coincidam com os dados apresentados na declaração na época da transação.

Se você dispõe desses dados certamente tem os documentos também. Mas lhe cai, por exemplo, nesse período primeiro a ser preciso para pagar o terreno para depois construir a casa, com certeza já não saberá que data e valor de compra deverá adotar. Mas nesses casos, a Receita determina que seja considerado como data de aquisição aquela em que você comprou o terreno. Para corrigir o valor da compra do imóvel é que será um pouco mais trabalhoso.

Primeiro você deve corrigir o valor de compra do terreno até a data da venda, separadamente. Em seguida deve corrigir os custos totais da construção, que precisam ser comprovados por meio de recibos, notas fiscais e assim por diante. Mas o mês a ser adotado como base para a correção deverá ser o do meio do prazo entre a data de abertura de construção e o do habite-se. Quer dizer, o ORTN a ser adotado deverá ser o do mês que corresponder à média do tempo que você levou da início ao término efetivo da construção.

A soma do valor da compra do terreno corrigido mais os custos da construção também corrigidos será o valor da aquisição a ser considerado para o cálculo do lucro imobiliário. A dedução de 3% ao ano poderá ser feita a partir do ano em que você tenha comprado o terreno.

Se a construção for antiga e bem possível que você já não tenha mais esses documentos disponíveis. Nesse caso, de acordo com instruções da Receita Federal, você deve usar o ORTN do mês de dezembro do ano-base em que pela primeira vez esses dados tenham aparecido na declaração.

Outras casas

Quando o imóvel for adquirido por herança será considerada como data de aquisição aquela em que se deu a abertura da sucessão, ou seja, a da morte do proprietário. O valor de aquisição será o mesmo que serviu de lançamento do imposto de transmissão.

Algumas dúvidas podem aparecer para a definição da data de aquisição do imóvel, no caso de separação do casal. Se o casamento foi regido pelo comunhão universal ou parcial de bens, a data de aquisição deve ser a original de compra, quer dizer, a que constar em contrato. Se o casamento for regido por separação de bens, a data a ser considerada é a da separação do casal.

Em caso de ampliação, reforma e construção, desde que aprovada pela prefeitura ou qualquer outro órgão competente, as custas podem ser incorporadas ao valor de aquisição para depois então fazer a correção do preço de compra do imóvel. Desde que as notas fiscais não estejam incluídas em declarações de bens referentes a exercícios anteriores a 1979 (inclusive) não haverá necessidade de comprovação destes custos. Para as reformas construções ou benfeitorias feitas após esta data, é conveniente arquivar e guardar as comprovantes dos despesas para um eventual acerto de contas com a Receita. Caso você tenha feito financiamento para isso, poderá incorporar ao valor de aquisição também os juros pagos no financiamento, desde que ainda não tenham sido utilizados em declarações anteriores.

Imóveis financiados

Um dos pontos mais polêmicos foi as deduções dos custos a serem considerados na venda de imóveis financiados pelo Sistema Financeiro da Habitação. A determinação da Receita é a seguinte (leiam-se): deverá ser considerado como valor de aquisição aquele que constar em contrato. Isso quer dizer que você deverá desprezar o que, efetivamente, tenha desembolsado por fora do contrato para a entrada e para pagamento de eventuais parcelas seguintes. O valor de contrato deverá ser corrigido até a data da venda, e as juros embutidos no valor da prestação, não usados para abatimento em declarações anteriores, poderão também ser incorporados ao valor de compra.

Quem você vendeu o imóvel dentro do mesmo ano em que o comprou, não terá que declarar nada. Mas se você vendeu o imóvel depois do término do financiamento e não pretende comprar outro imóvel residencial, você deverá considerar como valor de venda o total efetivamente recebido mais o saldo devedor e os juros pagos ao longo do financiamento.

Se a compra do imóvel foi feita com prestações mas não pelo Sistema Financeiro da Habitação a orientação é para corrigir cada parcela separadamente e de acordo com a variação da ORTN desde a data de cada uma delas. A soma de todas corrigidas é o valor de compra corrigido a ser usado na sua venda. Isso poderá ser feito a partir do pagamento da primeira parcela.

Quem teve o imóvel desapropriado terá de informar como data de aquisição aquela que constar na notificação inicial. Se não existir comprovante, servirá como referência a mês de vencimento do título em que você foi indenizado pela primeira vez na declaração.

Livre de Leão

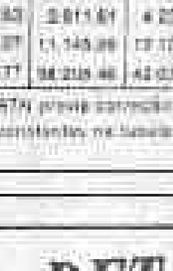

O que você não deve perder de vista são os condições de isenção do imposto. Se for imóvel residencial e o único vendido em que o declarante for pessoa física, a venda do imóvel será isenta, desde que aplicado, dentro do prazo de um ano a contar da assinatura do contrato, na compra de um outro imóvel residencial. Esse imóvel poderá ser comprado em nome do próprio contribuinte ou em nome do cônjuge e filhos. E, para que haja a isenção, é preciso que a pessoa, em nome de quem for comprado o imóvel, não possua, na data da compra, um outro imóvel residencial em seu nome. Esse prazo também não vale se o vendedor for pessoa jurídica.

Caso o valor do imóvel a ser adquirido seja inferior ao valor total da venda do anterior, sobre que até a diferença será tributada. Retornando o nosso exemplo inicial, se você vendeu o imóvel por Cr$ 400 milhões e comprou o seguinte para morar no Leão aplicou na compra de um outro imóvel de Cr$ 350 milhões, terá de declarar a diferença de Cr$ 50 milhões à tributação.

Neste caso, se Cr$ dividir o valor de compra (Cr$ 350 milhões) pelo valor da venda do primeiro imóvel (Cr$ 400 milhões), que no caso deste exemplo deverá ser multiplicado por 100, o que resultará num índice de 87,5%. Esse índice deve ser aplicado sobre o lucro tributável, que no nosso exemplo foi de Cr$ 9.814.700 e resultará, em Cr$ 4.212.862, correspondente ao valor que estará sendo de tributação. Isso significa que apenas os Cr$ 601.838 deverão ser oferecidos à tributação ou na cédula H ou em 25%.

Nestas outras situações, em que a contribuinte estará isenta, é quando o valor da compra corrigido monetariamente for superior ao valor da venda, ou quando tenha ficado com o imóvel por mais de 20 anos, já que teria direito a uma dedução de 100%.

Regina Prosciia

EVOLUÇÃO DO VALOR DA ORTN (Cr$)

ANOS	JAN	FEV	MAR	ABR	MAI	JUN	JUL	AGO	SET	OUT	NOV	DEZ
1983	1,70	1,70	1,70	1,70	1,70	1,70	1,70	1,70	1,70	1,70	1,70	1,70
1984	10,00	10,00	10,00	10,00	10,00	10,00	10,00	10,00	10,00	10,00	10,00	10,00
1985	11,30	11,30	11,30	12,40	12,40	13,40	13,40	15,20	15,20	15,20	15,20	15,20
1986	15,60	17,00	17,00	17,00	18,00	18,00	19,67	20,43	21,01	21,01	22,18	22,89
1987	23,73	23,73	24,08	24,08	25,01	25,46	25,18	25,84	27,25	31,05	37,87	37,96
1988	39,48	39,99	39,40	39,83	36,59	31,30	32,08	32,81	33,41	33,80	34,38	34,85
1989	35,62	36,27	36,91	37,43	38,01	38,46	39,06	39,27	39,58	39,82	40,87	41,42
1990	42,36	43,30	44,17	44,67	45,08	45,32	46,23	46,81	47,08	47,81	49,31	49,54
1991	50,51	51,44	52,13	52,84	53,81	54,01	55,08	56,19	57,66	58,81	60,76	60,77
1992	61,32	62,66	63,09	63,81	64,66	65,75	66,83	67,89	69,46	69,95	70,61	70,97
1993	70,87	71,57	72,20	73,19	74,03	74,97	75,30	76,48	77,13	77,87	78,46	79,07
1994	80,82	81,47	82,50	83,73	85,10	86,01	89,40	93,75	98,22	101,36	104,10	105,41
1995	106,78	108,38	110,18	113,25	114,48	117,13	119,27	121,21	123,05	125,59	128,43	130,80
1996	133,24	135,80	139,34	142,84	145,53	150,17	154,60	158,35	160,87	166,32	174,46	179,82
1997	183,65	186,33	190,61	196,83	200,41	206,40	213,83	219,51	224,01	227,15	230,50	233,74
1998	238,33	243,08	246,99	255,47	262,87	270,80	279,04	287,38	295,57	303,29	310,49	316,44
1999	326,82	334,20	341,97	350,51	363,64	377,54	390,10	400,71	412,34	423,80	440,47	456,71
1980	467,83	508,33	527,14	546,64	566,86	586,13	604,93	624,25	644,23	663,36	684,79	706,79
1981	728,50	770,45	825,83	877,86	930,53	986,35	1.045,54	1.108,27	1.175,99	1.239,39	1.313,84	1.392,68
1982	1.433,96	1.526,60	1.632,99	1.663,10	1.775,71	1.913,17	2.078,40	2.284,36	2.341,04	2.586,55	2.566,45	2.733,27
1983	2.910,63	3.085,29	3.292,23	3.598,52	3.911,51	4.224,54	4.554,05	4.963,81	5.353,04	5.837,46	6.466,55	7.013,39
1984	7.545,98	8.285,49	9.304,61	10.235,07	11.145,69	12.107,36	13.254,67	14.619,90	16.199,01	17.867,42	20.118,71	22.112,68
1985	24.432,09	27.550,50	30.218,57	34.196,77	38.208,46	42.021,58	45.901,91	49.386,89	53.437,40	—	—	—

1989: Quando foi criada, em julho de 1964, a ORTN previa correção mensal. A partir de setembro de 1985, a ORTN passou a ter correção diária. Os valores anteriores a julho de 1964, constantes na tabela acima, foram estabelecidos para facilitar a forma de cálculo do imposto sobre o lucro imobiliário.

A SAÚDE SEXUAL DO HOMEM

As pesquisas indicam que 90% dos homens, independente de sua idade, tem problemas de ordem sexual: ejaculação precoce, impotência, problemas de próstata etc.

Sem qualquer orientação, muitos recorrem a medicamentos propagandeados milagrosos, mas que, na realidade, nenhum resultado oferecem. Agora, o dr. Pinto Rosa, membro do Colegio Americano de Cirurgiões, acaba de publicar o livro "A SAÚDE SEXUAL DO HOMEM" mostrando de maneira simples e clara como você mesmo, seja qual for o problema de ordem sexual, poderá resolvê-lo de forma segura e com resultados efetivos. O livro foi reeditado e já está à venda no Brasil. Você pode recebê-lo pelo correio pedindo ao DISTRIBUIDORA BRASIL POSTAL — Caixa Postal nº 7 — Agência Central — Rio de Janeiro — o preço é Cr$ 30.000 e o pagamento pode ser efetuado por cheque ou vale postal. Se preferir, pode também pedir pelo reembolso, caso em que serão cobradas as despesas do Correio. Qualquer que seja a sua idade, qualquer que seja o seu problema ou mesmo que você não tenha problema, A SAÚDE SEXUAL DO HOMEM é um livro que você deve ter em sua casa.

LEIA E ASSINE O Alto Madeira

RETALHOS PARA A HISTÓRIA DE RONDÔNIA

ESRON PENHA DE MENEZES

Os maiores obstáculos são devidos às repetidas feituras de portos sobre os caudalosos rios, como sejam: Madeira, do Paraná, Marmelos e outros, para que assim tenhamos, possamos avançar sempre. E o segundo é devido ao grande desgaste físico, ainda mais quando somos vitimados pelas febres palustres e outras epidemias, sabendo-lhe que, somente os nordestinos, são mais adaptáveis à região mais resistentes ao clima, e as intemperies que nestas plagas são um verdadeiro turmento. Quanto ao valor político-econômico que transformações sofrera quando a BR-29 estiver pronta? E com certo prazer que lhe afirmo categoricamente, que haverá radicais transformações nesse setor, pois o homem destas terras longínquas, viveu até então isolado do convivio social, sem meios para realizar qualquer empreendimento moderno, daí eles se sentirem como verdadeiros párias, esquecidos no fundo destas selvas brutas, vivendo em níveis coletivos, isso tão somente, por falta de rodovias. Mas, esta agora concluida poderão eles transportar seus valiosos produtos, como sejam: a borracha, a castanha, o abundante minério ai existente quando arrancado desta terra rica e dadivosa. Além do mais, o ferro morto do Acre produz mais da metade da produção de todo o borracha nacional. Sua extração ai é prática, porém o é parcialmente transportado de avião aos centros de consumo do Brasil.

Late Clube de Rondônia
EMBARQUE NESSE REQUINTE
Informações : 221-4789

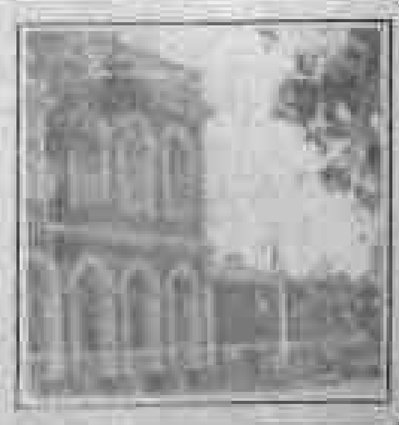

SUPERINTENDENTE DA SUDECO DEFENDE REGIÃO NO SENADO

Brasília — O Superintendente Adjunto de Planejamento da Sudeco, Reginaldo Guedes, utilizou em pronunciamento no Senado Federal, o modelo de desenvolvimento adotado para a região Centro-Oeste, dizendo que "os efeitos nocivos foram desproporcionalmente superdimensionados, o que corresponderia um crescimento real de cerca de 6%". Reginaldo Guedes falou perante a Comissão Especial de Estudos sobre produção de alimentos e Corredor de Exportação do Senado, e mostrou que esse modelo gerou uma tendência à concentração da economia no setor de serviços, "quando a vocação regional é agropecuária".

— O único estágio de racionalização da ocupação do espaço regional foi feito há mais de anos — afirmou Reginaldo Guedes, falando em nome do superintendente da Sudeco, Mendes Canale, que se encontra em visita oficial à França. Isso — acrescentou ele — em sintonia com a diretriz governamental de ocupação racional das fronteiras nacionais, sem o que o espaço regional ficaria sujeito a uma ocupação desordenada, sem planejamento, sem qualquer plano de desenvolvimento". Infelizmente, hoje a forma dominante [illegible] é a de uma economia voltada para o exterior, sem integração regional, sem base real de produção nos locais agrícolas integrados, a saída é a exportação de matéria-prima, o que é a pior forma de desperdício de recurso natural e das riquezas minerais", a concentração de terra em [illegible] especulativo, o nível de emprego e renda bem abaixo da média nacional. A partir desse quadro, o representante da Sudeco aponta a necessidade de se integrar, no [illegible] espaço do desenvolvimento regional, as [illegible] de dois objetivos, o crescimento econômico e também os objetivos sociais. Frente à política econômica, frente a esse desperdício de vida de pessoas, [illegible] e a especialização [illegible]

DOCUMENTOS ROUBADOS

Sr. Lenir Hiroko Ayadomari Niiyama, comunica para os devidos fins que roubaram todos os seus documentos: RG, CIC, Título de Eleitor, Carteira de Professor do MEC Cart. Nacional de Habilitação e alguns pertences pessoais. Gratifica-se muito bem quem os devolver no seguinte endereço — Rua Brasília n.o 2011, ao entrar em contato pelos fones: 221-4225 — 221-3971

Ministério do Exército
Comando Militar da Amazônia
2º Grupamento de Engenharia
de Construção
5º Batalhão de Engenharia
de Construção
— TOMADA DE PREÇOS —
EDITAL Nº 01/SEC TEC DE 25 SET 85

O 5º Batalhão de Engenharia de Construção, através de sua Comissão de Licitação comunica aos interessados que serão recebidas e abertas, em ato público, no dia 11 Out às 08:00 hs, na Sala de Reuniões da Seção Técnica daquele Quartel as propostas para execução de empreitada de mão-de-obra na construção de residências em Porto Velho, como se segue:

—07 (Sete) residências destinadas a Subtenentes e Sargentes, a serem construídas na Rua Prudente de Morais.

— 02 (Duas) residências destinadas a Oficiais Superiores a serem construídas na Rua Quintino Bocaiuva, entre as Ruas Farquar e Santos Dumont.

— 02 (Duas) residências destinadas a Capitães e Tenentes, a serem construídas na Av. Rogério Weber, entre as Ruas Benjamin Constant e Quintino Bocaiuva.

Maiores informações, os interessados deverão procurar a Seção Técnica do 5º B Const, à Av. Rogério Weber s/nº, no bairro comercial.

Porto Velho, RO, 25 de setembro de 1985

Higino Veiga Macedo — Maj
Presidente da Comissão de Licitação

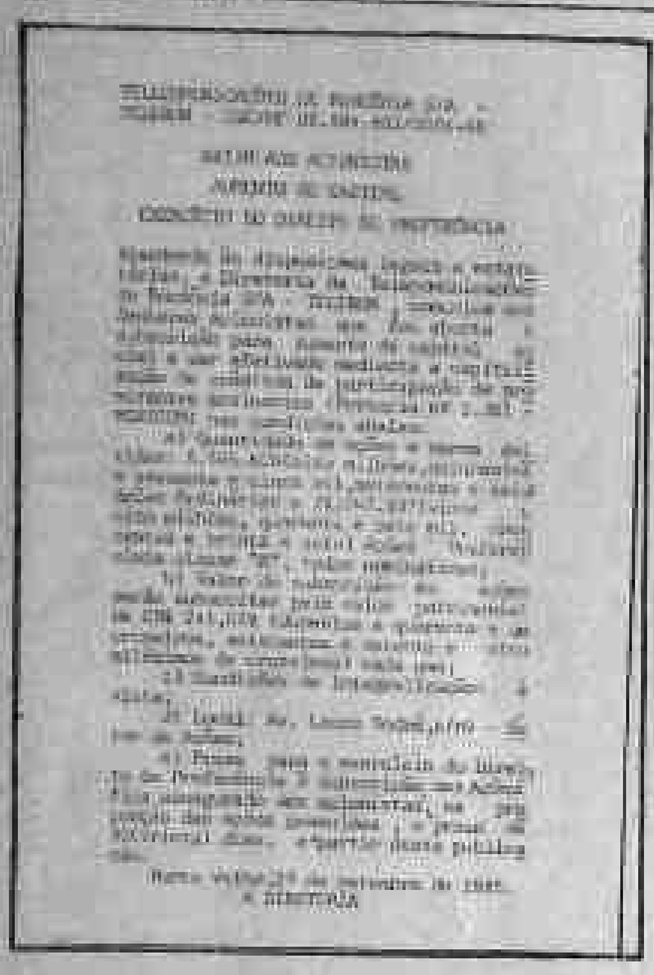

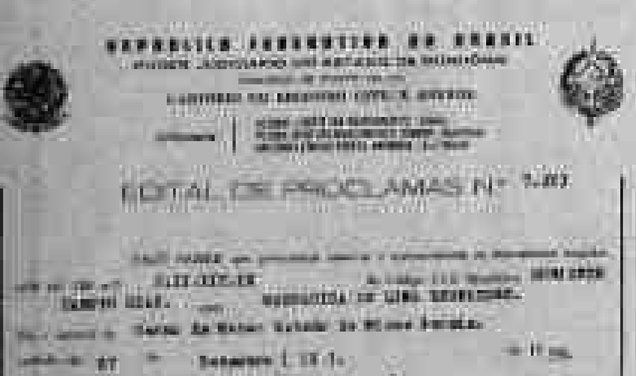

Selma Fernandes

QUESTIONAMENTO DA MUDANÇA DA BANDEIRA NACIONAL

São Paulo — Cresce o movimento para a criação de uma nova bandeira brasileira. — É fácil... Mas correto, com o devido respeito e até mesmo com a permissão dos amigos leitores, ouso sinceramente que este simples movimento, ao invés de se preocupar com a mudança de um símbolo que tantas vezes tremulou em glórias, é válvula para "probleminhas" como: — Fome — Crianças abandonas — Racismo — Criminalidade — Nordeste — Índios — Custo de Vida — Suicídio, etc etc. etc. — soluções nacionais, nossa "mãe Gentil"... agradeça.

SNI — OLHOS DO PRESIDENTE

BRASÍLIA — O Presidente José Sarney está acompanhando todo o movimento dos bancários realizado em São Paulo e no Rio de Janeiro, através do SNI (Serviço Nacional de Informações, ao ponto de ordens de uma fonte ligada ao órgão). "O SNI", acrescentou, "está acompanhando tudo de forma discreta, não com objetivos de reprimir porque vivemos numa democracia — mas sim para manter o Presidente informado do que se passa". A mesma fonte disse ainda que o SNI "são os olhos do Presidente da República só para saber o que por isso mesmo o SNI acompanhou todos os grandes acontecimentos nacionais, com a finalidade exclusiva de informar o presidente da República".

Bancária = 85

Será realizado hoje na Boite Ilegião a primeira eliminatória do Concurso Bancário 85, que envolve a rede bancária de Rondônia. — Hoje será a eleição da Garota Bradesco, com início para às 22:00 horas.

O evento é uma realização da amiga Marise e do Humberto (Imoreo). Apoio: GD Supermercado e desta Colunista.

GENTE NOVA

Assumiu a nova Gerência do Banco Econômico os Jovens SERJO SILVEIRA e FRANCISCO CARLOS — Parabéns.

ACR EM COMEMORAÇÃO

Associação Comercial de Rondônia — ACR estará comemorando 37º aniversário de fundação dia 30 deste mês. Parabéns a todos os comerciantes e membros desta associação ACR, em especial ao nosso respeitado amigo e destacado empresário LUIZ TOURINHO.

COLUNISMO

CARLOS AGUIAR — renomado Colunista Social, contratado do jornal "A Notícia" de Manaus, já confirmou sua presença no baile. Uma frente ao Hawai" e a poderosa presença da Manequim Profissional MARI CARLETH CAVALCANTE BATISTA procedente de Fortaleza, "apaixonada" para assistir Baile... — aos amigos que caiba confirmando suas chegadas nos próximos dias.

— IATE CLUB — Tomara que nesse resultado, afinal o clube que todos apreciam principalmente aqueles que adoram um final de semana com muita moderna. O Iate Clube de Rondônia, foi criado em 1º de julho/84 pelo seu idealizador Geraldo Barros — localizado na Península dos Ingleses na Cachoeira de Santo Antônio.

RITA FURTADO — PACIÊNCIA E CONCÓRDIA

Brasília — A proximidade das eleições municipais ameaça sempre do o Governo do presidente José Sarney alvo das mais contundentes críticas. Os candidatos que concorrem a se perceber durezas e que enfrentam a Aliança Democrática não economizarão balas para atacar o Governo. Para não criar maiores embaraços para o sistema democrático que se instala, há um grupo de parlamentares no Congresso articulando e articular um bom entendimento político ao Governo Sarney. — Um dos principais articuladores é o Dept. Humberto Souto (PFL-MG). De acordo com o parlamentar as conversas são sempre realizadas quando há reuniões sociais envolvendo mais de um representante de cada partido. Esses encontros têm sido batizados de "Reuniões da Paciência e da Concórdia", que pedem exatamente isso aos parlamentares considerados os mais exaltados.

Também fazem parte do Grupo a Deputada Rita Furtado (PFL-RO) — Dep. Walmir Siqueira (PFL-GO) — Francisco Benjamin (PFL-BA) — Francisco Studart (PFL-RJ) e o próprio filho do presidente Sarney Filho (PFL-MA).

Por outro lado Rita Furtado que tem mercado com grande estilo sua atuação parlamentar que pode ser considerado de alto nível Político.

Deputado Heitor Costa irá premiar o 1º colocado do campeonato de pesca com o troféu Assembléia Legislativa, e quanto a política Heitor Costa chegou de viagem onde esteve mantendo contatos políticos com o governador do Rio de Janeiro Leonel Brizola e já ficou agendada a sua vinda a Capital (RO), no decorrer de outubro. Esta colunista aproveita o mesmo para desejar o mais breve restabelecimento da Sra. Nirlium Costa que sofreu um acidente quando trabalhava na campanha.

SSP SEJUS

A Secretaria de Segurança Pública junto com a Secretaria de Estado de Interior e Justiça, estão trabalhando com o objetivo de dar maior segurança a comunidade e ao Estado, com a participação de todos os municípios, e das Polícias Civis e Militares e dos agentes Penitenciários somando-se policiamento Ostensivo e Preventivo. Defesa ao Menor abandonado, Defensoria Pública, criação de Juizado de Pequenas Causas e instalação da Delegacia da Mulher.

METRÓPOLIS

Inaugura hoje uma nova Boite na City, a Metrópolis, onde começa e termina a noite. Os empresários da Metrópolis são os conhecidíssimos e simpáticos amigos Lacerdinha e Angelica — decoração harmoniosa e o som é da melhor qualidade e bom gosto, realmente uma Boite de Metrópolis.

Miura Saga em PV

O empresário Antonio Silva retorna de São Paulo, onde participou do lançamento da Miura Saga/85, o mais moderno carro brasileiro totalmente automático a controle remoto e computador, que fala com o motorista com televisão alertando das necessidades, do cinto e do perigo quando ultrapassa o limite de segurança.

Nesta viagem a empresário Antonio Silva também manteve contato com Jorge diretor de vendas e Aldo Gelli diretor presidente da fábrica, sem dúvida que o bom gosto do Empresário Silva não deixaria de trazer para os seus passeios a Miura Saga o último lançamento brasileiro do ano 86 e a notícia de que sua empresa será a única revendedora autorizada Miura Saga.

UMA NOITE NO HAWAII

A casa está em ordem e devidamente decorada inteiramente para receber os brincantes de uma Noite no Hawaii que será realizada na pérgula da piscina do SELTOM VILLA RICA HOTEL neste sábado 28 (luau choisi), numa promoção desta colunista e do publicitário LEO SOUZA. Os atos serão marcantes com personalidades destacadas do mando político, econômico, empresarial e social que já confirmaram presenças. As atrações serão além do baile em si, a cantora Sissi e o cantador Tito Sebastian, ambos do CARAVELA SHOW, do empresário Paiva, e a BANDA TORRE RÉGIA num quartetíssimo carnavalesco sobre a plataforma acima da piscina. Também será servido um cuquitel legitimamente havaiano, pelas recepcionistas. Aos interessados.

ALOHA !!!!

RESTAURANTE DO MÁRIO

Para quem gosta de saborear um bom prato, pouco uma certeza dar uma dica: — Galinha ao Molho Pardo" — preparada pelo mestre Mario em frente da Unamar — como jantar se ar livre. O Mário fica atrás da Empresa Caiuave na BR 364 — 222-2978.

CONSTITUINTE

O Governador Angelo Angelim esteve à Comissão de Estudos e Debates da Constituinte, no Senado de Rondônia. A Comissão terá a finalidade de receber o debate e encaminhar as propostas do Estado, tendo como objetivo levar aos futuros Constituintes sobretudo que tratam as seguranças e peculiaridades do Povo de Rondônia. A comissão é composta pelo Coronel Miguel do Nascimento Pereira Lima e os Membros Ten. Cel. PM Walter Luiz Garcia — Coronel Cesar Dias — a escritora Rosa Marques e outros líderes destacados de Rondônia.

COMANDO GERAL

Hoje será empossado o cel. da Imprensa no Comando da PM no Palácio e sede do governo José Ribeiro Pedro Coelho e também haverá uma solenidade militar que dará ensejo a concessão das dez anos de ação da Polícia Militar de Rondônia.

BR - 364

Aluizio Pimenta

Em novembro de 1972, empreendi uma viagem de ônibus daqui ao Rio de Janeiro gastando, no percurso, 4 dias e meio. Daqui a Cuiabá foram 3 dias, e só uma vez, na saída de Pimenta Bueno, o veículo teve que ser ajudado por um "Toyota".

Antes, quando dos trabalhos de abertura da BR 364, viajei de jipe até ao Serrinha, de lenta, sendo que em algumas oportunidades era preciso parar o carro a fim de que fosse retirada do caminho alguma árvore que impedia a passagem. Posteriormente, fui num "Candango" à ex-Vila de Rondônia, onde havia um acampamento da "Nacional", o improvisado aeroporto, uma sede de seringal e o projeto de construção de uma ponte que seria concluída tempos depois. Passados 12 anos daquela época, pude constatar, admirado como o homem conseguiu derrubar quase todas as árvores por onde se expandiu a cidade de Ji-Paraná, abrindo uma clareira na mata virgem.

De Cuiabá a São Paulo fomos margeando a parte ocidental brasileira, passando por Campo Grande-MS, depois Presidente Prudente, ao largo de Brasília, que dizem as más línguas, é a "capital da fofoca". Chegamos a São Paulo, mais precisamente, ao terminal rodoviário, às 6:00 hs de uma manhã fria e nublada. Às 6:30 já estávamos saindo num ônibus da "Cometa" em direção ao Rio, onde chegamos ao meio-dia, depois de uma viagem onde pudemos observar de perto a paisagem da "Rio-São Paulo", que se constitui como qualquer coisa de extraordinário originada pela visão das serras, das árvores e das flores que circundam o caminho em boa parte do seu percurso.

Observa-se que, em 1972, antes mesmo do asfaltamento havido entre Cuiabá e Porto Velho, a rodovia ainda oferecia boas condições de trafegabilidade ensejando grande diferença entre o tempo gasto através dela e **por via marítima**. Aí reside uma das grandes importâncias da BR—364, ex-BR—29, idealizada pelo ex-Governador e ex-Deputado Federal, Paulo Nunes Leal — implantada por Juscelino Kubitschek, o Presidente dos "50 anos em 5".

Antes dessa rodovia, tudo o que de mercadorias Porto Velho e Guajará-Mirim precisavam, vinha pela costa, de Santos ou do Rio de Janeiro, até Belém e pelos rios Amazonas e Madeira até Porto Velho. Quando aqui chegavam, as partidas de mercadorias quase sempre estavam violadas. Sem se falar na demora de 2, 3 e 4 meses. Avalie-se a situação do Acre, que no pique do verão seu sistema hidrográfico é nulo.

A BR-364, comumente é chamada de espinha dorsal do Estado de Rondônia, e há quem diga que esse epíteto é um lugar-comum. Na realidade, o surgimento de novas cidades desde Vilhena até Porto Velho, foi materializado por sua causa. E esse polo agrícola que Rondônia é hoje, constitui-se no prêmio ao esforço dos que, vindo de toda parte do Brasil, estão trazendo à Rondônia o progresso e o desenvolvimento inicialmente do setor primário, pelo "Outro Braço da Cruz".

FARMÁCIAS DE PLANTÃO

Drogaria Ceará, Av. Carlos Gomes c/ Rua Joaquim Nabuco (NOTURNO).

Drogaria SOS, Rua Guanabara nº 3162 c/ Rua Pio XII (NOTURNO).

SALAS LOJAS

Alugam-se 20 salas e 20 lojas além de um restaurante. Tratar na Rua Teotônio Aranha 2271, próximo à avenida 7 de Setembro, com D. Lúcia ou Sr. Leão, ou pelos fones 221-4598 221-5528

(26, 27, 28 e 29)

banacre
BANCO DO ESTADO DO ACRE S.A.

Pague em dia suas contas em nossas Agências e Postos de Serviços.

Lá recebemos: Taxas de Água, Luz, Telefone, Imposto de Renda, FGTS, INPS, ICM, Taxa Rodoviária e outros Tributos.

20 ANOS SERVINDO A COMUNIDADE

VOCÊ TEM SOM E TELEVISÃO?

QUER TENHA OU NÃO É VÁLIDO OBSERVAR:

Quantas vezes estes aparelhos ficam ligados simultaneamente ou sem ninguém por perto, usufruindo deles
São ótimos, nos alegrem a vida e,
às vezes, por serem mau utilizados, nos pesam o bolso.

Televisões, rádios, aparelhos de som têm botões simples, que ligam e desligam — optar por deixar tudo ligado sem razão é optar por gastar mais energia. Fique atento!

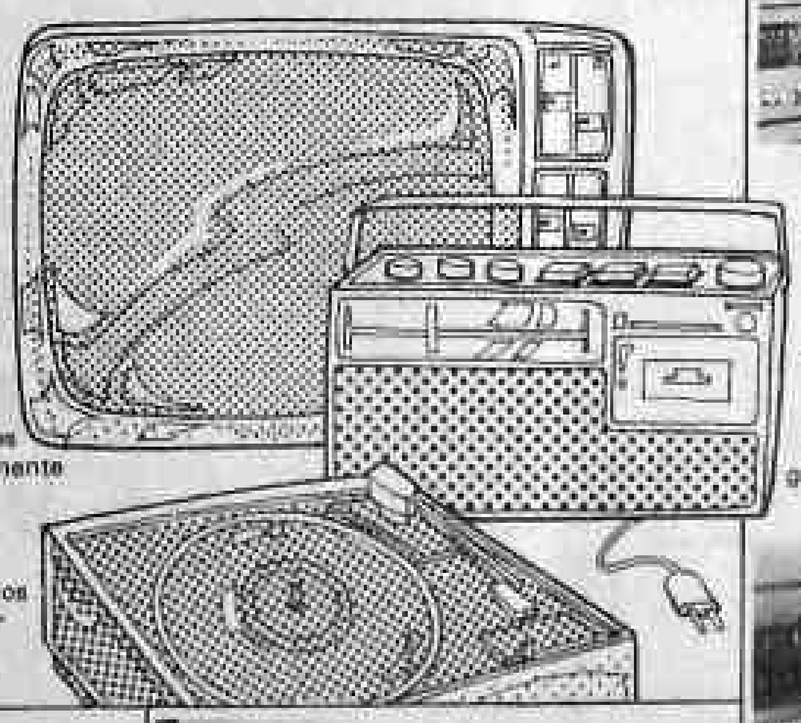

Porque, quando o rádio é à pilha percebemos mais facilmente o quanto gastamos, e até conseguimos economizar com mais facilidade?

Nunca devemos mexer no interior da televisão mesmo quando estiver desligada. A carga elétrica pode estar acumulada e provocar choques muito perigosos.

Quantas vezes vemos esta cena: toda noite ele lê enquanto a TV está ligada, depois dorme com a luz acesa e o filme, o comercial, o noticiário se desenrolando na televisão. No final do mês reclama da conta de luz.

CERON
CENTRAIS ELÉTRICAS DE RONDÔNIA

Ligue-se na Ceron, ela está ligada em você!

GOVERNO DO ESTADO DE RONDÔNIA

CLUBE DE DIRETORES LOJISTAS DE PORTO VELHO

NOTA

Após os dois primeiros meses da campanha contra a emissão de cheques sem fundos o CLUBE DE DIRETORES LOJISTAS DE PORTO VELHO fez a sua primeira avaliação e chegou a uma conclusão bastante alvissareira.

Diminuição de aproximadamente 60% na emissão de cheques sem fundos em nossa capital.

A julgar por estes resultados, temos certeza de que no encerramento da campanha, previsto para dezembro vindouro, será atingida a meta desejada, ou seja: diminuição de 90% no índice de emissões verificado até então pelo nosso grêmio.

Nesta oportunidade não poderíamos deixar de agradecer à nossa benemérita local que sempre deu o nosso apoio, engajou-se em nossa campanha, possibilitando-nos o resultado que ai está.

O comércio e o público em geral, também muito contribuíram para o êxito da campanha, que tantos benefícios trará para a sociedade em geral.

DOCUMENTOS EXTRAVIADOS

M. S. CARNEIRO, CGC nº 05.324.261/001-11 Comunica que foi extraviado a 1ª via da Nota de Empenho nº 292/CM de 10.09.85, no valor total de Cr$ 360.000 (trezentos e sessenta mil cruzeiros) pertencente a Casa Militar.

(27, 28, 29)

Aviso à Praça

A Eucatur Transportadora, de Eucatur Empresa União Cascavel de Transportes e Turismo Ltda., comunica aos seus clientes e a praça em geral, que o Sr. José Ivo Borges, portador da CTPS de n.º 17975 série 371, não mais pertence ao quadro de funcionários desta Transportadora, a Eucatur não se responsabiliza por atos praticados pelo mesmo, a partir desta data de 24.09.85.

Porto Velho, 24 de setembro de 1985.

(25, 26, 27)

CASEIRO

Precisa-se de um caseiro. Tratar na Pizzaria Roda Viva com o sr. Mikael.

ORTODONTIA

Aparelhos corretivos para os dentes
Dr. FRANCISCO ANDREOLI
End: Av. 7 de Setembro, 583
Tel. 221-3939

ARQUELAU DE PAULA

CÍVEL - COMÉRCIO - AGRÁRIO

EDIFÍCIO RIO MADEIRA, 2º ANDAR
CONJ. 202/203
TEL.: 221-7037

GOVERNO DO ESTADO DE RONDÔNIA
SECRETARIA DE ESTADO DA AGRICULTURA

EDITAL DE COMPARECIMENTO

A Diretoria Administrativa da Secretaria de Estado da Agricultura e Abastecimento, solicita o comparecimento no prazo máximo de 03 (três) dias a contar da data de publicação deste EDITAL do servidor ANTONIO ORISMAR MACIEL COELHO, Agente de Atividade Agropecuária CL "E" Ref. 32 NM, cadastro nº 30.583, lotado nesta Secretaria / Ouro Preto, afim de justificar as faltas, sob pena de ser incluso no artigo 482 - I da Consolidação das Lêis Trabalhistas.

CERON
CENTRAIS ELÉTRICAS DE RONDÔNIA

EDITAL DE TOMADA DE PREÇOS Nº 016/85

A CENTRAIS ELÉTRICAS DE RONDÔNIA S/A — CERON torna público que a Comissão Permanente de Licitação reunir-se-á dia 03.10.85 às 10:00 horas no Auditório da CERON, sito à Rua Alexandre Guimarães nº 902, Bairro Areal, na cidade de Porto Velho-RO., para receber as propostas referente a Pioneira informa "sucata" e recolhimento das partes danificadas dos prédios da CERON.

O Edital poderá ser adquirido na Seção de Compras da CERON, podendo acha-lo no horário comercial.

Porto Velho-RO. 24 de setembro de 1985

ARNALDO LOPES MARTINS FILHO
Diretor Administrativo

(27, 28, 29)

DECLARAÇÃO DE EXTRAVIO DE LIVRO

Declaramos para os fins que possam ser devidos, que o livro "Registro de Empregados" de nossa empresa, autenticado sob número de ordem 1 (um), conforme termo nº 0988, de 03.06.85, da Delegacia Regional do Trabalho, (DRT/RO), foi extraviado de nossas instalações no bairro "Distrito Industrial", nesta Capital.

INDUSTRIAL INDUSTRIA METALÚRGICA LTDA.
Agro Industrial e Comercial Carrilo Ltda.
Frederico Simon Camilo
Sócio Gerente